人民日報社論「紀念抗日戰爭勝利卅周年」

日閥美帝失敗前車可鑒 蘇修爭霸難逃歷史懲罰

反霸已成歷史潮流，是關係到各國人民根本利益的原則問題，決不能含糊。……儘管日本國內還有一小撮夢想復活軍國主義的勢力，但我們深信日本人民絕不會允許日本和亞洲的歷史後退。

【新華社北京一九七五年九月二日電】「人民日報」九月三日社論，題爲「紀念抗日戰爭勝利三十周年」，全文如下：

在亞洲和世界人民反帝反霸鬥爭不斷取得輝煌勝利的大好形勢下，中國人民迎來了抗日戰爭勝利三十周年紀念日。在這個日子裏，我們同亞洲各國人民一道，同世界人民一道，熱烈慶祝打敗日本法西斯侵略者的歷史性勝利。

偉大領袖毛主席在抗日戰爭全面爆發的時候，就深刻地指出：中國人民進行的這場民族解放戰爭，「在東方歷史上是空前的，在世界歷史上也將是偉大的」。當年，日本帝國主義傾其財力、物力、人力，向中國發動了野蠻的侵略戰爭。面對日本法西斯吞併中國、進而獨佔亞洲的狂妄野心，中國人民在毛主席和中國共產黨的英明領導下，在全世界人民的配合和支援下，進行了八年堅決英勇、不屈不撓的戰鬥，經歷了無數的艱難困苦和自我犧牲，終於打敗了日本侵略者。這是被壓迫民族和被壓迫人民用持久的革命戰爭打敗帝國主義反革命戰爭的壯舉，是馬克思主義、列寧主義、毛澤東思想的偉大勝利。

日本法西斯最後被打敗，正式宣告了第二次世界大戰的結束。在這場大搏鬥中，中國、朝鮮、印度支那和亞洲許多國家的人民，依靠自己的力量，堅持長期武裝鬥爭，抗擊和殲滅了侵略者的大批有生力量，對打敗日本法西斯起了決定性的作用。當時，在斯大林同志領導下的社會主義蘇聯的軍隊和人民，在戰鬥中建立了巨大的功勛。參加反法西斯同盟的一些國家和人民，都作出了積極的貢獻。日本人民爲反對日本軍國主義，也進行了英勇的鬥爭。打敗日本法西斯的侵略，是世界人民反法西斯戰爭勝利的重要組成部分，爲世界人民特別是亞洲人民的解放事業開闢了更加廣大的可能性和更加現實的道路。

戰後三十年來，亞洲和世界形勢發生了巨大的深刻的變化。第三世界迅速興起和壯大，已經成爲世界人民反殖反帝反霸鬥爭的主要力量，成爲推動歷史車輪前進的偉大動力。在亞洲，中國革命的勝利，給了帝國主義以沉重的打擊。朝鮮人民建立了朝鮮民主主義人民共和國，並且打退了美帝國主義及其走狗的進攻，保衛了朝鮮革命的成果。印度支那三國人民經過長期的武裝鬥爭，取得了輝煌勝利，標誌着印度支那三國人民革命鬥爭進入了一個新的階段。亞洲各國人民的民族解放運動蓬勃發展，殖民主義、帝國主義、霸權主義任意擺佈亞洲命運、任意宰割亞洲國家的時代，已經一去不復返了。

第二次世界大戰後，美帝利用老牌帝國主義的削弱，依仗其在戰爭中膨脹起來的經濟、軍事實力，爬上了資本主義世界的霸主地位。隨後，蘇聯由於修正主義上台，蛻變爲社會帝國主義國家，走上了同美帝爭奪世界霸權的道路。蘇美爭霸愈演愈烈，新的世界大戰的因素正在增長。它們爭奪的重點在歐洲，但是，在亞洲和太平洋地區，它們之間的爭奪也十分尖銳激烈，沒有一個問題不存在它們爭奪的影子。特別是蘇修這個社會帝國主義，它有空就鑽，無孔不入。蘇美爭霸是世界不安寧的根源，同樣是亞洲不安寧的根源。

這些年來，隨着蘇美爭霸的加劇，蘇聯社會帝國主義在亞洲推行霸權主義的狼子野心越來越暴露。蘇修在亞洲，霸佔別國領土，派駐佔領軍隊，設立軍事基地。它的艦隊從太平洋到印度洋，橫衝直闖，炫耀武力，威脅亞洲國家的獨立和安全。它派遣間諜，竊取情報，培植代理人，干涉別國內政，策劃顛覆陰謀，甚至慫恿和支持一個國家用武力肢解另一個主權國家。它利用「軍援」「經援」，進行掠奪、滲透和控制，大做軍火生意，進行變相資本輸出和高利盤剝。同時，它大肆鼓吹「亞安體系」，加緊同美國爭奪，力圖分化和控制亞洲國家，逐步把它們拉入蘇修的勢力範圍。

但是，富於鬥爭經驗的亞洲各國人民決不允許任何超級大國稱王稱霸，他們警惕地認識到，反對超級大國霸權主義，防止「前門拒虎，後門進狼」，已經成爲當前的共同鬥爭任務。反對霸權主義，無論在全世界，在亞洲和太平洋地區，都是關係到各國人民根本利益的原則問題，是決不能含糊的。

毛主席在談到德國、意大利和日本三個帝國主義國家企圖稱霸世界的歷史時曾經指出：「結果如何呢？難道還沒有證明這三個帝國主義國家的企圖是狂妄的和徒然的嗎？難道不是適得其反，想要稱霸的帝國主義卻得到了被打倒的結果嗎？」

歷史的和現實的經驗告訴人們，無論在亞洲，在全世界，誰推行霸權主義，謀求霸權統治，誰就要遭到亞洲和全世界人民的反對，就要被打倒，落得可恥的下場。當年，日本法西斯稱霸亞洲的迷夢破滅了。戰後，美帝國主義遭到了一次又一次慘重的失敗。現在，正在重走法西斯侵略者謀求霸權老路的蘇聯社會帝國主義，也絕對逃脫不了歷史的懲罰。

日本人民同亞洲各國人民一樣，曾經身受日本法西斯推行霸權主義的禍害。戰後，日本人民的覺悟大大提高，他們堅決反對日本軍國主義復活，堅決反對在亞洲和太平洋地區任何謀求霸權的勢力。在反對霸權主義的鬥爭中，日本人民和亞洲各國人民有着共同的利益。反對霸權主義已成爲歷史的潮流。儘管在日本國內還存在着一小撮夢想復活軍國主義的勢力，但是，我們相信，日本人民絕不會允許日本和亞洲的歷史向後倒退。在中日兩國人民的長期努力下，一九七二年中日兩國政府發表了聯合聲明，結束了中日間的戰爭狀態，實現了兩國邦交的正常化，從而揭開了中日關係史上的新篇章。中日兩國政府聯合聲明是指導兩國關係的準則。我們願意在聯合聲明的基礎上，爲進一步發展兩國睦鄰友好關係而努力。中國人民和日本人民一定要世世代代友好下去。

當前，世界形勢繼續朝着有利於各國人民的方向發展。如果帝國主義膽敢發動新的世界戰爭，必將加速它們自己的滅亡，促使世界人民革命取得新的勝利。無論是戰爭引起革命，還是革命制止戰爭，世界的前途都是無限光明的。

中國是發展中的社會主義國家，屬於第三世界。我們一貫遵循毛主席的教導，堅決支持被壓迫民族和被壓迫人民的正義鬥爭，堅決反對霸權主義，永遠不當超級大國，永遠不稱霸。中國人民將一如既往，不斷加強同第三世界及全世界人民的團結，把反對殖民主義、帝國主義、霸權主義的鬥爭進行到底。

大公報
Ta-Kung-Pao
342 Hennessy Road
Hong Kong
督印人費彝民
第二萬五千七百九十八號
地址：香港軒尼詩道三四二號
電話總機：七二八二一一
今日出紙三大張 零售港幣三角
香港有利印務有限公司承印

廣東省委統戰部昨舉行座談會 熱烈歡迎張海商楊南邨趙一雪

張海商等在會上講話，爲踏入祖國大陸就受到熱烈歡迎，心情十分激動，認爲這充分體現了毛主席、黨中央政策的寬宏。仍盼有機會回台灣與親人團聚，堅信終有一天能同親人團聚。

【中國新聞社廣州一九七五年九月二日電】由於蔣幫的刁難阻撓，特赦釋放人員張海商、楊南邨、趙一雪等未能回台灣與家人、朋友團聚，已由香港暫時回到祖國大陸。九月二日下午，他們乘火車到達廣州，中共廣東省委統戰部副部長譚桂明、譚煒、中共廣州市委統戰部副部長孫伽俐等到車站熱烈歡迎。

原國民黨青年軍二〇四師上校團長張海商、原國民黨一五〇師上校團長楊南邨、原國民黨二八一師上校團長趙一雪，今年三月被特赦釋放後，根據毛主席、黨中央關於「願意回台灣的，可以回台灣，給足路費，提供方便，去了以後願意回來的，我們歡迎」的政策，同王秉鉞、陳士章、蔡省三等七人提出了回台灣的申請，得到了人民政府的批准，他們於四月十四日抵達香港後，立即向蔣幫駐港機構提出了回台灣與家人親友團聚的要求，並辦理了入台登記，最後交由蔣經國的「國家安全局」審理。以後，他們曾向台灣當局提出如一時不能回台，應該讓其家人來港會面，但蔣經國對十名回台人員視爲仇敵，當做「間諜」對待，既不讓十人回台，也不許他們的家人離台到港會面，並且用特務手段對他們進行種種刁難、迫害，原國民黨六十八軍政工處上校處長張鐵石就是被蔣幫迫害死於香港富都酒店，原國民黨二十五軍中將軍長陳士章、原國民黨軍統局少將專員段克文不得不先後去了美國。王秉鉞、蔡省三、周養浩、王雲沛四人仍留港爭取回台灣。

二日下午，中共廣東省委統戰部舉行座談會，熱烈歡迎張海商、楊南邨、趙一雪。中共廣東省委統戰部、廣州市委統戰部負責人和有關人士譚桂明、譚煒、孫伽俐、程一鳴、張伯權、林偉儔、黃淑、沈蘊存、陳廉茂、何崇校等出席了座談會。

中共廣東省委統戰部副部長譚桂明在座談會上講話，他說，四個多月前，當你們得到人民政府的批准，路經廣州準備回台灣與家人團聚的時候，我們曾歡送你們。當時，滿望你們很快就能夠與親人和朋友團聚，但由於蔣幫的刁難阻撓，不能回台灣，暫時回到祖國大陸，你們今天又回到廣州，我們表示熱烈歡迎。

張海商等三人在座談會上講了話，他們對踏入祖國大陸就受到熱烈的歡迎，心情十分激動。他們說，我們回不成台灣，暫時回到祖國大陸，又受到同樣的歡迎。這充分體現了毛主席、黨中央政策的寬宏。我們過去都是爲國民黨賣過命，這次特赦釋放後我們想回台灣與家人團聚，在台親人也迫切希望與我們見面，但由於台灣當局無理阻撓，直到今天不能回台，我們非常不理解，非常不滿。我們都是古稀老人，在香港人地生疏，生活不習慣，現在只有暫時回到祖國大陸，我們仍然盼望有機會回台灣與親人團聚，堅信終有一天能同親人團聚。

座談會後，中共廣東省委統戰部設便宴招待他們。

張海商、楊南邨、趙一雪抵廣州時，中共中央統戰部、中共廣東省委統戰部劉小澤、張[illegible]、中共廣東省革命委員會副主任葉明澤等前往迎接。

（張海商等三人照片見第四版）

國際貨幣基金組織大量拋售 歐金價續大跌

倫敦每安士下跌二點二五美元

【美聯社倫敦二日電】歐洲黃金市場今天的金價再次大跌，原因是國際貨幣基金組織決定至少拋出它手中的六分之一黃金，同時經紀商感到憂慮。

在倫敦，黃金實價是一五一點五〇美元一安士，比星期一的收市價一五三點七五美元跌了二點二五美元。

今天早晨的牌價是一五二點七五美元一安士，星期一下午的牌價是一五五美元。今天的牌價是去年九月三十日以來的最低牌價。

【美聯社倫敦二日電】金礦股票今天連續第二天在倫敦股票市場急劇下跌，這是繼續對國際貨幣基金組織決定出售它的黃金儲備二千五百萬安士的反應。

該組織上週末作出的決定，使金礦股票在星期一下跌了一鎊，大部分金礦股票今天再跌了一鎊。

全運籌備就緒 三十一個體育團已組成

近八百場次比賽將在百九十個場地進行 塑膠跑道將首次使用各地將發行紀念章

【新華社北京一九七五年九月二日電】第三屆全國運動會的各項籌備工作基本就緒，將於九月十二日在北京隆重開幕。

這次全運會，將進一步貫徹毛主席關於「發展體育運動，增強人民體質」的革命體育路線，推動群衆性體育活動廣泛開展，促進體育運動技術水平提高，檢閱無產階級文化大革命以來體育事業的成就。各地各民族的運動員、教練員和工作人員，決心以新的成績迎接這次體育盛會的召開。

在黨中央的關懷下，在全國各省、市、自治區黨委和中國人民解放軍各部隊黨委的熱情支持下，這屆全運會的各項籌備工作進展順利。現在，包括台灣省在內的各省、市、自治區和中國人民解放軍共組成了三十一個體育代表團，各代表團在準備工作期間，運動員和教練員們認真學習無產階級專政理論，聯繫體育戰線的實際，批判修正主義體育路線，批判資產階級法權思想。他們團結一致，加強革命紀律，意氣風發，鬥志昂揚，決心貫徹執行「友誼第一，比賽第二」的方針，學習中國登山隊的革命精神，開好這次全運會。

這屆全運會將進行二十八個項目的比賽，其中二十一個項目在北京進行，少數民族傳統體育項目表演和軍事體育項目表演也將在北京進行。整個全運會總共近八百場次的比賽，將在一百九十多個場地進行，其中百分之三十多的場次，安排在北京城區和郊區的廠礦、農村、學校、部隊等基層單位進行。這屆全運會還從北京市的工廠、農村人民公社和解放軍部隊聘請了一千多名工農兵評議員，分別在各個競賽場地參加體育競賽的評議工作。這些安排都是爲了貫徹體育爲無產階級政治服務、爲工農兵服務的方針，給運動員提供向工農兵學習的機會。

全運會的裁判員共有一千多人，現在，他們已從各地來到北京，進行賽前的學習和訓練。

北京、上海、天津、廣州、昆明、西安、黑龍江、四川等地的工廠，爲這屆全運會生產了近三百種、數萬件的體育器材、設備和運動服裝。全運會上將試用我國自己生產的田徑比賽電子攝影終點記時設備、電動記分牌、電動記圖器和跳遠光學測距儀，以及游泳出發、到達時的電子記時設備等。去年，在北京工人體育場鋪設的塑膠跑道，經過近一年的試用，質量良好，這次將第一次在大型體育比賽中使用。

第三屆全運會主辦的全國體育攝影展覽，從九月一日起已經在北京展出。全運會的宣傳畫、紀念章，也將在全國各地發行。

越大使舉行招待會 鄧小平姚文元出席

在京治病的老撾愛國戰線總書記馮維希亦出席了招待會

【新華社北京一九七五年九月二日電】越南民主共和國駐中國大使阮仲永今天下午舉行招待會，熱烈慶祝越南民主共和國成立三十周年。

應邀出席招待會的有：中共中央副主席、國務院副總理鄧小平，中共中央政治局委員姚文元，中共中央政治局委員、人大常委會副委員長吳德，中共中央政治局候補委員、國務院副總理吳桂賢，中共中央委員、人大常委會副委員長徐向前，中共中央委員、中聯部長耿飈，中共中央委員、外交部長喬冠華，中共中央委員、外經部長方毅。

在北京治病的老撾愛國戰線中央委員會總書記、老撾臨時民族聯合政府副首相兼外交大臣富米·馮維希和夫人，老撾愛國戰線中央委員會委員、老撾臨時民族聯合政府新聞、宣傳和旅遊大臣昭·蘇·馮薩，也應邀出席了招待會。

阮仲永大使和吳德副委員長先後在招待會上講話。

應邀出席招待會的各有關部門負責人是：楊成武、蔣必業、封永順、張香山、[illegible]、陳潔、韓宗正、孫曉風、蔣宣武、杜星垣、蘇杰、于眉、宋青、來春和、[illegible]、[illegible]、忠、穆青、沈圖、王納南、楊壽山。

又訊：「人民日報」九月二日發表題爲「熱烈慶祝越南人民的光輝節日」的社論。

北京發現一顆新星

其光譜呈現寬而強的發射帶 江西一下鄉知青亦同時發現

【新華社北京一九七五年九月二日電】中國科學院北京天文台於八月三十日北京時間二十二時四十五分發現在天鵝星座出現了一顆新星。這顆新星的位置是，赤經：二十一時十分；赤緯：北緯四十八度〇一分。目視亮度爲二等。照相觀測表明，其光譜呈現寬而強的發射帶。它是一九四二年船尾座新星爆發以來最亮的一顆新星。

江西省寧都縣竹笮公社從小愛好天文的下鄉知識青年段元星，在八月三十日北京時間十九時三十五分也發現了這顆新星。

新星是指短時間內亮度急劇增加的恒星，實際上是一種恒星的巨大爆發現象。新星爆發的研究對於了解恒星的演化具有重要意義。

澳洲音樂指揮離京南下訪問

【據新華社北京一九七五年九月二日電】澳大利亞音樂指揮約翰·[illegible]納德·柯爾於八月三十一日離開北京，前往我國南方訪問，然後回國。

柯爾是根據中國—澳大利亞一九七五年文化交流計劃於八月二十日到中國進行友好訪問的。

在北京期間，柯爾訪問了音樂協會和音樂學校，同中國音樂家進行了座談，並遊覽了名勝古跡。

我國文化部藝術局負責人胡可會見和宴請了澳大利亞客人。

孟加拉總統覆電周總理 歡迎我國承認孟加拉國

【據新華社北京一九七五年九月二日電】孟加拉人民共和國總統穆什塔克·艾哈邁德九月一日覆電中華人民共和國國務院總理周恩來，對中國政府承認孟加拉人民共和國表示熱烈歡迎。

覆電說：我懷着欣慰的心情收到你的來電，其中轉達了中華人民共和國政府對孟加拉人民共和國的承認，這一承認受到我的政府和孟加拉國人民的熱烈歡迎，它重新肯定了我們兩國人民之間的傳統的友誼和聯繫。我相信，我們的關係將得到進一步加強和鞏固，而這對兩國和兩國人民都是有益處的。值此時際，我願通過你向毛主席閣下表示我國人民的敬意，並代表孟加拉人民共和國人民和政府向中華人民共和國人民和政府表示敬意。

707 胃藥

適應範圍：胃痛、泛酸、急性胃炎、慢性胃炎、胃潰瘍、十二指腸潰瘍等症

龜蛤公補丸
最新滋補強壯劑
藥性平和，療效顯著，無副作用
羊城牌
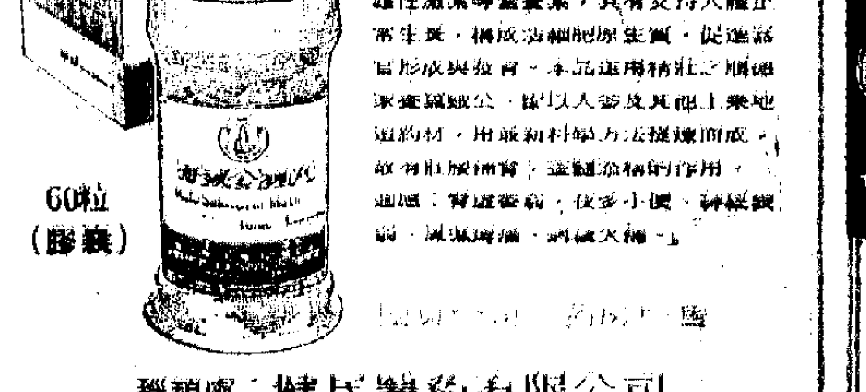
成份：龜蛤公、人參、巴戟、菟絲子、肉蓯蓉、補骨脂。
60粒（膠囊）
經銷處：健民醫藥有限公司
電話：5-438435 5-438782

中國膠鞋

純棉軟底
保不甩邊
回力牌 雙錢牌 寶花牌
品種齊備、款式美觀、穿着舒適
經銷處：華國行 電話：3-890204、895450

金冠酒樓特別介紹
中式食品酒會
「金冠酒樓」中式食品酒會款式多，出品靚，服務好，曾經賜顧莫不稱讚。凡社團慶典、新張營業、歡宴嘉賓、名貴大方，如蒙光顧，請與營業部主任接洽。
營業部電話：K六六六六八五九六六一

英國 倫敦
中國城大酒樓
營業時間
每天中午十二時至晚上十時半
早午茶市 晚飯宵夜
社團宴會 婚姻壽筵
大酒樓氣派 大眾化價錢
東方富麗式 服務第一流
CHINA TOWN RESTAURANT LTD.
7—11 COVENTRY STREET
LONDON W1 ENGLAND
TEL: 01—437—6419
01—734—6137

評「水滸」

竺方明

特稿

為了受招安，他軟硬兼施，排擠革命派，壓制革命農民；同時招降納叛，網羅世襲貴族、朝廷降將和豪紳地主，委以重任，組成一支推行投降主義路線的骨幹隊伍。

為了受招安，他在一百零八人大聚會時，公開拋出了乞降的綱領。接着，在菊花會上，他又賦詞明志，「望天王降詔，早招安，心方足」。

為了受招安，他親自出馬，打通皇帝寵妓李師師的「枕頭上關節」；派人向殿前太尉宿元景行賄，求宿太尉在皇帝面前說情；在梁山泊的死對頭高俅被俘後，他竟奴顏婢膝地「納頭便拜，口稱：『死罪』」，乞求「恩相」「憐憫」。其行徑之卑劣，令人作嘔。

小說把晁蓋排於一百零八人之外，又讓他在宋江上山不久，中箭身亡，及早「歸天」，正是為了突出宋江這個投降派，為他受招安掃除障礙。晁蓋是梁山泊農民革命事業的奠基人，他有意「托塔稱王」，立志「要和大宋皇帝作對」，堅持了一條農民起義的革命路線。宋江篡奪農民起義隊伍以後，以革命者的姿態，幹反革命的勾當，用他的投降主義路線「修正」了晁蓋的革命路線，搞修正主義。轟轟烈烈的梁山泊農民起義，就是這樣葬送在宋江一伙投降派之手。宋江根本不是什麼革命的「同路人」，而是一個把農民起義引向毀滅道路的叛徒。他對農民起義也談不上什麼「有功」，而是一個出賣農民革命的大罪人。

有的評論文章說什麼宋江這個人物具有雙重性格，既有妥協性，又有革命性。這個論點是完全站不住腳的。宋江身在梁山，心在朝廷，自始至終堅持投降主義路線。他一貫忠於封建王朝，一貫反對農民革命，是混進革命隊伍裏來破壞革命的，根本沒有什麼革命性可言。宋江的性格是統一的，統一就統一在他是一個地地道道的投降派典型。

一套投降主義哲學

「水滸」這部書，為了宣揚投降主義路線，歌頌宋江一伙投降派，極力兜售腐朽透頂的孔孟之道，鼓吹一整套投降主義哲學。

「天命論」是剝削階級維護其反動統治，麻痺勞動人民的思想武器。中國歷史上的農民起義，為了反抗地主階級的統治，總是把批判的鋒芒指向這一反動的精神枷鎖。而「水滸」卻在第一回，開宗明義，就說人間的治亂禍福都是「天命」。不僅宋朝的歷代皇帝是上天差遣的神仙下凡來統治人間，而且「水滸」的一百零八人也是天遣的「魔君」來世上擾動，還淨「魔心」，以成「正果」。這一來，地主階級和農民階級的關係，就不再是兩個敵對階級的關係，而是同樣奉「天命」而來，為行「天道」而生的了。一部「水滸」，就建築在這塊「天命」的基石之上。書中兩處「石碣天文」的描寫，兩次「九天玄女」的出現，兩番「嗣君」的顯靈，都是在情節發展的關鍵所在，強調「天命」的無上權威和主宰力量。例如，宋江剛剛上山，「九天玄女」就給他傳下「法旨」：「汝可替天行道，為主全忠仗義，為臣輔國安民，去邪歸正」。因此，農民起義隊伍向地主階級投降便是「順天」；為皇帝盡忠，被地主階級招安便是「替天行道」。一部「水滸」就這樣把可恥的投降行為罩上了一層神聖的靈光，把「天命論」當成了宣揚投降主義的理論根據。

「忠義」是封建宗法思想的核心，是封建倫理道德的教條。「水滸」極力歌頌宋江為代表的投降派「忠義雙全」，宣揚投降就是「忠義」，「忠義」必須投降。地主階級中的有些人正是在這一點上看出了「水滸」宣揚「忠義」的妙用。有的人說：「『水滸』而忠義也，忠義而『水滸』也」，簡直把「水滸」當成了「忠義」的代名詞；有的人則乾脆把「水滸」書名改為「忠義水滸傳」。「水滸」這部書確實是以「忠義」為中心來設置矛盾，展開情節，塑造人物的。「忠義者」和不「忠義者」的矛盾是貫穿全書的基本矛盾。小說中，反面人物高俅，「若論仁、義、禮、智、信、行、忠、良，卻是不會」；正面人物宋江，則是「為人一世，只主張『忠義』二字」。「水滸」寫宋江的「造反」，不是「官逼民反」，而是「奸」逼「忠」反。他權居水泊，積聚力量，專等招安，報效朝廷，可以說是由綠林「盡忠」。在對待農民起義的問題上，「水滸」向地主階級提供了比暴力鎮壓更加毒辣的思想和策略，即用「忠義」這條繩索把農民起義隊伍拉向投降。

升官發財是一切剝削階級的人生哲學，功名利祿是一切反動統治階級網羅奴才的誘餌。「水滸」通過描寫宋江的一生——從「雖有忠心，不能得進步」開始，到被迫上山，接受招安，去打方臘，終於功成名就結束，宣揚了反動腐朽的人生哲學。宋江認為人生在世，就要求得「官爵升遷」，「封妻蔭子」，「光耀祖宗」，「青史留名」。這個「凌雲志」促使他自己大搞投降活動；他引誘別人投降的時候，也常常使用這一套。宋江可恥地死了，他手下的大部分頭領也都在打方臘的過程中做了犧牲品。但「水滸」寫的宋江等人的下場，並不像有人所說的「招安後的悲劇結局本身就帶有批判性，告訴讀者——此路不通」。恰恰相反，「水滸」的整個結局，不是批判性的，而是歌頌性的。你看，死了的，「各授名爵」，有子孫者「承襲官爵」，無子孫者「敕賜立廟」；活着的，「官軍管民，護境安民」。宋江死後，天子還「敕封宋江為忠烈義濟靈應侯」，並命於梁山泊「起蓋廟宇，大建祠堂」，「御筆親書『靖忠之廟』」，「年年享祭，歲歲朝參，萬民頂禮」。在地主階級眼裏，還有比這更大的榮耀麽？「生當鼎食死封侯，男子生平志已酬」。「水滸」全書結尾中的這兩句詩，也就是宣揚投降主義哲學最後完成的一筆。

× × ×

古往今來革命陣營中總會出現叛徒，出現投降派。宋江，是古代投降派。修正主義者同國內資產階級和外國帝國主義投降，是現代投降派。劉少奇、林彪一類，推行修正主義路線，積極實行資本主義，就是對內搞階級投降主義，對外搞民族投降主義。在社會主義歷史階段，要反修防修，要堅持無產階級專政下的繼續革命，就必須知道投降派，識別投降派，批判投降派，反對投降派。

在當前學習理論，反修防修的運動中，我們應該運用馬克思主義的觀點，堅持階級分析的方法，開展對「水滸」的評論討論，揭露「水滸」宣揚投降主義的本質，揭露宋江搞修正主義、投降主義的真面目，批判「水滸」研究中的階級調和論，劃清兩個階級、兩條路線的原則界限，充分發揮這部反面教材的作用。這不但對於古典文學研究、對於整個文藝評論和文藝工作，而且對於中國共產黨人、中國無產階級、貧下中農和一切革命群衆，在現在和將來，堅持馬克思主義、反對修正主義，把毛主席的革命路線堅持下去，都有重大的、深刻的意義。（下）

聯大特別會議開幕 阿爾及利亞外長指出

第三世界應來個經濟革命 以便贏得發展而進行鬥爭

從加於他們的不公平和具有壓迫性質的關係中解放出來

【新華社聯合國一九七五年九月一日電】專門討論發展和國際經濟合作問題的聯合國大會第七屆特別會議，九月一日上午在聯合國總部開幕。

一百三十多個聯合國會員國的代表、一些國家的觀察員、解放運動和國際組織的代表出席了開幕式。

以中國對外貿易部部長李強為團長、中國常駐聯合國代表黃華為副團長的中華人民共和國代表團出席了開幕式。

以柬埔寨王國民族團結政府副首相英薩利為團長、外交大臣沙林紮為副團長的柬埔寨代表團出席了會議。在柬埔寨合法席位被朗諾賣國集團非法竊據五年之後，重新恢復了它在聯合國的合法席位。當英薩利和其他柬埔寨代表來到會場時，許多第三世界國家的代表與他們熱烈握手表示歡迎。

開幕會議通過了經社理事會的建議，選舉阿爾及利亞外交部長、第二十九屆聯合國大會主席阿卜杜勒·阿齊茲·布特弗利卡為本屆特別聯大主席，並且任命了全權證書委員會的成員和特別會議副主席。

然後，布特弗利卡致開幕詞。他從各方面論述了發展中國家和發達國家之間的經濟關係以及第三世界國家的發展問題。他指出，在經濟關係方面應該來一個革命，以便贏得為第三世界國家的發展而進行的鬥爭。

他說，召開這次特別會議的目的是為了把第三世界國家「從加於他們的不公平的和具有壓迫性質的關係中解放出來」。

他說，「早在一九七三年阿爾及爾會議幾個星期後，石油輸出國組織成員國就通過決定，由它們自己作為主權國確定石油資源的價格，以結束歷時幾十年的掠奪。這突出地證明了在發達國家和發展中國家之間建立新關係的必要性。」

他繼續說，「現在已經很清楚，西方的繁榮大部分是從掠奪第三世界的財富和剝削第三世界人民的勞動而得來的，而西方的經濟結構，看起來似乎是龐然大物，實際上是建立在脆弱的基礎上的。」

布特弗利卡指出，聯大第六屆特別會議通過的「建立新的國際經濟秩序宣言」和「行動綱領」以及聯大第二十九屆會議通過的「各國經濟權利和義務憲章」，「為國際經濟磋商提供了最好的依據」，聯合國「大會第六屆特別會議的一個同樣重要的結果是援助受經濟危機最大影響的發展中國家的決定中所表現的團結一致的精神」。

他說，第三世界國家面臨的任務是為新的目標而工作，這些新的目標「要求更加公正和更加團結，特別是對那些最貧窮的國家，並且要求清除現存國際關係體系中發展中國家的發展努力的道路上所設置的障礙」。

他說，「長期遭受挫折和剝削的經驗教育了發展中國家，使它們認識到團結的重要，它們沒有別的選擇，而被迫採取對抗的態度，以維護它們的切身利益和它們的人民的幸福和發展的神聖權利」。

在談到國際合作時，他說，「第三世界一方面把相信自己和依靠自己力量的原則作為它們發展戰略的基礎，同時正在堅持不渝地為真正的合作」和「互相有利的基礎而鬥爭和工作着」。

布特弗利卡還指出，現存的國際經濟體系使得即使資源最富饒的發展中國家也不能控制它們的生產和投資計劃並促進對外貿易正常和穩定增長。他敦促採取行動改變這種情況和改造現存的國際貿易方式。

聯合國秘書長瓦爾德海姆在發言中說，特別會議取得成功。

聯大第七屆特別會議將就國際貿易、國際貨幣制度改革、轉移實際資源以資助發展中國家的發展、科學和技術、工業化、糧食和農業，以及改革聯合國系統各經濟和社會部門等問題進行討論。

河內到處一派節日歡樂氣氛

越南各界隆重集會祝國慶

孫德勝阮良朋黎筍長征黎德壽等參加

范文同總理談與南方政府的緊密合作

【據新華社河內一九七五年九月二日電】河內各界人民九月二日上午在巴亭廣場隆重集會，熱烈慶祝越南民主共和國成立三十周年。今天河內市到處是一派節日的歡樂氣氛。上午六時三十分，越南民主共和國黨和國家領導人孫德勝、阮良朋、黎筍、長征、范文同、武元甲、黎德壽、阮維楨、黎清毅、黃文歡、陳國環、文進勇等登上主席台。出席慶祝活動的還有越南南方代表團團長、越南南方共和臨時革命政府顧問委員會主席阮友壽；中國黨政代表團團長、副團長；柬埔寨代表團團長、副團長；老撾人民代表團團長蘇發努馮親王以及其他各國代表團團長、副團長，各國駐越南的外交使節也參加了今天的集會。

越南勞動黨中央政治局委員、越南民主共和國政府總理范文同在會上發表講話。他首先回顧了越南人民三十年來的戰鬥歷程並熱烈讚揚越南北南方人民在抗法戰爭和抗美戰爭中所取得的偉大勝利。

范文同總理說：「抗美戰爭的偉大勝利帶來了一個必不可少的結果：統一祖國。而這次統一祖國的事業是建立在全國獨立、自由和建設社會主義的基礎上的。」他說，「我們在通過越南南方共和臨時革命政府與越南南方共和臨時革命政府之間的緊密合作，從全國新階段的革命形勢和任務出發，解決同南方有關的一切問題。」

范文同總理說：「在新形勢下，我們必須努力加強我國與老撾、柬埔寨兩個兄弟鄰邦的偉大友誼和更為密切的關係，我們希望與東南亞各國發展多方面的友好關係，擴大與不結盟國家、與第三世界各國的一切良好關係。」「我們在互相尊重獨立與主權、互不干涉內政、平等互利的原則基礎上，正在與其他所有國家建立正常關係和擴大經濟、文化、科學技術等關係。根據這一精神，越南民主共和國準備在巴黎協定的基礎上，與美國建立正常關係。」

范文同總理說：「在祖國和社會主義的旗幟下，在愛國主義和無產階級國際主義相結合的旗幟下，我們越南人民將穩步前進，滿懷信心地實現我們的崇高事業。」

范文同總理講話後說：「我們全黨、全民團結起來，建設一個和平、統一、獨立、民主和富強的越南，為世界革命事業作出應有的貢獻。」

范文同總理講話後，政府副總理兼國防部長武元甲大將檢閱了越南人民武裝力量。閱兵式以後舉行了盛大的羣衆遊行。

埃代表今赴日內瓦 與以簽新西奈協議

以色列這次將獲五億五千萬美元軍事援助

【美聯社埃及亞歷山大港二日電】埃及方面的高級人士今天說，埃及代表團將於明天動身前往日內瓦，簽署同以色列訂立的新西奈協議。這些人士又說，預料簽字儀式將於星期四舉行。

埃及代表團將包括兩名高級軍事官員和兩名外交人員。

預料駐西奈的聯合國緊急部隊的司令西拉斯武將將出席簽字作證。

蘇聯方面人士說，蘇聯的一位代表也將同美國官員一起參加作證，因為蘇美兩國是日內瓦會議的共同主席。

【美聯社特拉維夫二日電】以色列財政部長拉賓洛維克今天說，美國將會支付以色列的開支，以便使以色列放棄阿布魯迪斯油田之後，取得新的防衛據點。

拉賓洛維克在啓程前往華盛頓之前對記者說，如何在西奈執行協議的細節，是與美國財政部長西蒙討論援助事宜。

其他以色列人士說，華盛頓將付出一億五千萬美元作為軍事援助，用以在以色列的西奈沙漠新防線上建立新防衛據點。

美國的數字顯示，美國在一九七四年度撥給以色列的數額，是二十六億美元。拉賓洛維克說，新的財政援助將全部用在防衛和保安方面。

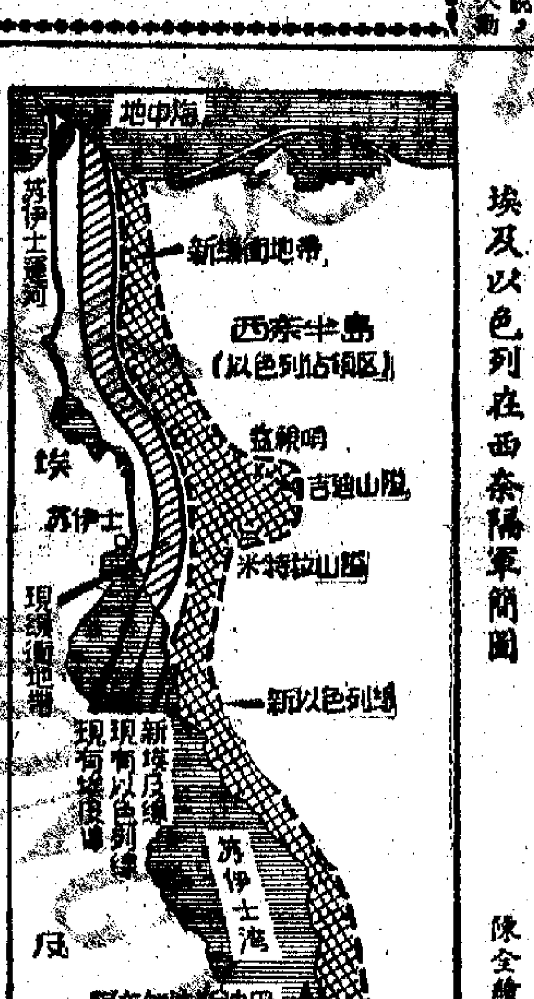

埃及以色列在西奈隔軍簡圖　陳全繪

美軍派駐西奈地區 可能導致另一越戰

基辛格稱美不會介入軍事衝突

埃以協議要經受考驗

【路透社華盛頓二日電】美國總統福特和國務卿基辛格今天面對嚴峻的任務，來消除國會的擔心：他們在中東的新的外交策略，可能將美國拖入另一個越南。

派駐估計一百到一百五十名美籍民事技術人員在西奈沙漠擔任警戒的一事，必須獲得反對派控制的國會的批准。

以上被認為是昨天協議的一個重要部份，同時，福特總統警告說，假如國會不批准使用美籍技術人員，就將對協議發生嚴重影響。

國會將要求嚴格和迅速保證，美籍民事人員駐在西奈不會將美國拖進另一個越南。

國會還將要求知道，這項協議在財政上使美國付出多少代價的一些確切的答案。

福特並未提到以下的消息：美國可能給予以色列超過三十億美元的經濟和軍事援助。但國會將要求「可觀」的，以及確切的數字。

國防部長施萊辛格說，他不能保證技術人員可以免除危險，不過他認為，美國將來不致介入任何軍事衝突。

許多國會議員，包括參議院多數派領袖曼斯菲爾德和一九七六年民主黨總統候選人參議員杰克遜在內，都早已聲明對美國人員駐在西奈一事的關切。

然而，其他議員表示暫時批准，同時，大多數觀察家相信，國會終於會勉強批准這項協議的。

泰廢除反共法

同時實施「全國安全條例」

【美聯社曼谷二日電】泰國文人政府今天宣佈，廢除所有前軍事統治者實施的反共法律，不過同時實行一項嚴格的新的「全國安全條例」，鎮壓搗亂份子。

政府作出這項決定，是根據國家安全委員會的建議，今天在內閣會議上作出的。過去二十年期間由軍政府頒佈的總共五項反共法例，已宣佈全部廢除。

新提出的「國家安全法律」，其目的主要是針對目前的暴力風潮和公衆騷動。這項新法律禁止攜帶爆炸物、武器以及禁止破壞公共財物。

新法律中有一條禁止個人或集團發表演講，或使用傳單，或其他辦法煽動公衆為改變政府或經濟制度舉行抗議示威。違反者處以十五年監禁。

這項政府提出的建議，需要國會通過，不過預料將會獲得多數贊成就會通過。

厄瓜多爾總統宣布 粉碎一次軍事政變

總統府雖被佔但獲効忠軍隊支持

陸軍上將岡薩雷斯等已被囚禁

【路透社厄瓜多爾首都基多二日電】厄瓜多爾總統羅德里格斯·拉臘將軍於昨天晚上粉碎了反對他的政府的一次兵變後，下令對叛變者實行到黎明實行管制。這次兵變至少有二十人死亡。

叛變的領袖們已成了今天的囚犯，他們被監禁在當地的一間戲院裏，等待政府決定對他們採取什麼行動。昨天他們佔領了總統府，並且扣留了總統的家屬作人質。

目前被監禁的人包括陸軍上將岡薩雷斯（一般認為是叛變主謀）以及至少十名軍官和一些平民。

官方人士說，岡薩雷斯和幾位支持他的人……

南洋零訊

中國名菊將展星洲

菲島華校改訂課程

廣州雜技團下月抵泰國訪問

▲中國的名種菊花約一千盆，將於十一月中旬在新加坡大世界遊藝場展出。主辦機構為新加坡展覽旅遊社和香港聯益寶石山公司。

▲菲律賓海關專員組修拉宣稱，海關局不久將廢棄入口貨品之檢查及估價制度；從九月八日起，所有入口文件均直接送往現金稅付關稅及其他費用。

▲菲律賓教育部執行馬科斯總統的政令，限定各外僑學校從本學年度起，改為菲律賓學校。今後各僑校不得再掛蔣介石的圖片。以前僑校教授兩種課程：一為菲文課程，一為台灣課程，現在後者已被刪除，規定今後在華文科的項目中教授中文。全菲有一百三十八間僑校，有學生約五萬人。

▲泰國國務院事務部長比拉說，自從泰中邦交正常化後，泰國在經濟方面所獲得的利益已經顯現出來。中國購買泰米，對泰國人口中佔絕大多數的農民有很大裨益；同時有助於泰米在市場上的價格穩定和提高。

▲中國廣州雜技團定於十月廿一日抵達泰國，進行十八天的友好訪問。負責接待的機構已在籌備歡迎。泰國社會救濟院主席頌塞·貼賓他擔任接待委員會主席。各華僑社團首長將被邀參加接待工作。雜技團各場表演的門票收入，將撥充泰國社會救濟院的慈善基金。

▲泰國單車公會決議邀請中國單車運動員參加明年在泰國舉行的國際單車長途競賽。此項競賽定於明年五月舉行，賽程為由曼谷至合艾，長一千五百公里。

日本五天中三家企業陷困境

照國海運公司破產

負債總額逾一億美元被迫尋求法院保護

【美聯社東京二日電】照國海運公司由於石油危機後油輪需求大幅度下降，今天開始正式進行破產程序。

它是近五天來日本的第三家大企業破產。照國海運公司也是日本第二家海運公司被迫從七月份以來尋求法院保護。運輸相木村說，他仍然希望該公司復興，保持日本海運事業的世界信用。

該公司的總負債達三千億日圓，照國海運公司現在負債約六十億日圓（二千零二十萬美元）。他說負債總額，包括今後幾個月的租船費，約四百三十億日圓（一億四千四百八十萬美元）。

最近五天中宣佈破產的是興人公司——多種經營，包括紡紗、紡織和地產公司——和東邦產業公司。

鋸屑飼料摻威士忌 牛隻吃後奶香肉美

日本調查三菱銀行炸彈勒索案

▲日本中部南里二日消息：這裏的飼養場場主說，他發現一種方法，用鋸屑作飼料餵給牛吃，並且使牠們喝威士忌酒。

他說，這不僅是牛愛吃的飼料，而且吃這種飼料的牛，牠的牛肉和牛奶味道更好，其中所含的脂肪也比吃普通飼料的為少。

他對路透社記者說，鋸屑飼料在兩年半前已發明了。該飼養場已獲得在日本的專利權。

鋸屑是由當地鋸木廠供給，代價每噸只有三千五百日圓（五點八鎊），這些木屑混合威士忌渣滓，再加上幾種不同的酵母使它發酵。

上部說，今年一月份二十頭菜牛和奶牛每頭重三百公斤（六百六十磅），牠們現在已長到五百多公斤重（一千一百〇二磅）。

普通的混合飼料中包括麥糠、玉米、米糠、大豆、鹽、礦物質和魚骨碎粉。他說，鋸屑飼料的成本只有普通飼料成本的二十分之一。

▲東京二日消息：警方正在調查東京和名古屋的一項同三菱銀行有關的勒索五千萬日圓的炸彈威脅。這一案件顯然是「東亞反日武裝戰線」激進份子集團所為。

警方說，星期六早上，在日本中部名古屋，一名青年將一個帆布袋交給三菱銀行分行的守衛。帆布袋中的一封信說，「我們是東亞反日武裝戰線，因為我們的同伙的死亡而悲傷。我們的行動組將在東京和大阪發動炸彈襲擊，除非答應我們的要求。」「除非付出五千萬日圓，否則就要使炸彈爆炸」。

公園大象擅吃酵果 醉態昏昏嘶叫發狂

▲泰國尼亞雪部魯斯蘭拉姆二日消息：據技術人員說，大象吃發酵的果子，會變得醉醺醺。國家公園出版的月刊說，公園的那些大象，酒醉的時候，會用力拗斷樹木，追逐其他較小的動物。

據告說，牠們吃樹枝上的一種發酵的果子，官員人員看見牠們醉了。

葡新閣就職告擱置

新參謀長宣誓儀式也宣告推遲

空軍加入反葡修行列

【路透社里斯本二日電】葡萄牙總統戈麥斯宣佈：定於今天舉行的新政府宣誓儀式，已推遲舉行。他的不穩地位，前天晚上還受到打擊，因為昨天空軍改變態度，反對他。

五十一歲的岡薩爾維斯……在他一九七三年的一次……

葡共（修）的頭目庫尼亞爾……

縱橫談

從三十年歷程看蘇修下場

今天是抗日戰爭勝利三十週年，人民日報發表了一篇重要社論。

一九四五年八月十五日，日皇裕仁決定命令在各地作戰的日本侵略軍投降。九月三日，日本政府代表正式在降書上簽字。這一天，便是抗日戰爭勝利紀念日。

從一九四五年到今天，時間整整是三十年。人們在這一世代的日子裏看到，亞洲和世界又經歷了極大的變化。

三十年前反殖反帝的力量，現已發展為反殖反帝反霸的力量。反對霸權主義已成為歷史的潮流。

一九四五年後，亞洲出現了三場重大戰爭。四十年代後期是中國人民的解放戰爭，五十年代初期是朝鮮戰爭，從四十年代一直拖延到七十年代才結束的則是越南戰爭。

在這三場戰爭中，直接或間接失敗的都是美帝國主義。

在第二次世界大戰之後，美帝依仗在戰爭中膨脹起來的經濟、軍事力量，爬上了霸主地位。但是，它在亞洲動武，擴張侵略，卻一一碰壁，遭到了前所未有的失敗。

現在的亞洲，民族解放運動蓬勃發展，殖民主義、帝國主義、霸權主義任意擺佈亞洲命運、任意宰割亞洲國家的時代，已經一去不復返了。

但是，在當今世界上，竟有人還未認識日本軍國主義和美帝國主義的教訓，還在走法西斯侵略的老路，妄圖謀求霸權。

這便是蘇聯社會帝國主義。它在所走的道路上，他們在亞洲到處伸手，覬覦別國領土，設立軍事基地，到處橫衝直撞，干涉別國內政，策劃顛覆陰謀，要各國聽從它的支配，一個國家用武力肢解另一個主權國家。

這一系列罪行，比起當年發動侵略戰爭的日本軍國主義、美帝國主義，真是有過之無不及。

目前，蘇聯霸權主義正在加劇，蘇修又搞出什麼「亞洲集體安全體系」，企圖擴張自己的勢力範圍，野心更加暴露。

歷史的和現實的經驗說明，凡是推行霸權主義、謀求強權統治的人，都不會有好下場。

蘇聯社會帝國主義既然沒有汲取日本軍國主義和美帝國主義的教訓，那麼，它也絕對逃脫不了歷史的懲罰。

張海商相信終能回台會親人

專訪

六十九歲的張海商昨日上午在記者招待會上代表趙一雪、楊南郇發表會面談話，當說到他們三人由於台灣方面不讓他們回去，以致「有家歸不得，有親會不了」時，他心情非常激動和難過，流出熱淚，嗚咽不成聲。

在離後前往羅湖去的火車上，張海商的心情較爲平靜了，他帶着濃重的湘北口音對記者說：「我是個軍人，心中想些什麼口中就說什麼。剛才在記者招待會上我哭起來了，我想大家都了解我的心情。我們來到香港，苦熬了一百四十天，爲的是到台灣與親人會面，但這個願望至今未能實現。相信大家都有父母妻子兒女，骨肉分離是多麼痛苦和難過啊！」

爲了責任也要到台看他們

張海商說，在台灣，他有老伴、兩子、兩女及孫子。他說：「我跟他們分離已有二十多年了，當獲特赦後，我便立即要求回台灣去。我老伴嫁了我二十多年，辛辛苦苦把幾個兒女養大，爲了責任，我也要到台灣看看他們。現在做新聞工作的我那個小兒子是在台灣出生的，我從沒有見過他一面，我是多麼想念着他們呵！」

台灣親人常來信及電話

張海商說，在香港等待回台的這段日子以來，台灣的親人非常關心他的情況，經常寫信和打電話給他，以慰相思之苦。他作了一個統計，單是在台北的大女兒寫給他的信，一共有三十四封，連同其他子女、孫兒、親友寫給他的，共有六十多封，由於知道他身體不好，這幾天來，差不多每天都有信給他。前天，他打電話到台灣給老伴，告訴她說將要於昨日暫時回內地去，當時接電話的是他女兒。在電話中，他知悉老伴有微恙，至昨晨，當他離開酒店往火車站之前，老伴從台灣打電話給他，囑咐他「保重身體，以待終有一天在台灣相見」。張海商激動地說：「這是我們共同的目的和願望。現在我們暫時不能回台，但我相信最後仍是可以回去的，這只是時間問題。」

批准與否由蔣經國決定

張海商說，他於四月十四日來港後，是幾經曲折才與在台親人取得聯系的。他表示，由於台灣方面沒有報道他們來港、要求回台灣的消息，因此家人初時全不知情，直至十五天後，他們從一份銷台灣的刊物上看到他們獲釋來港等待回台的報道時，始知此事，並根據該項報道上所寫的地址，寫信到酒店，這才與他取得聯系。他說：「聽說我的大女兒在上月曾寫了一封數千字的長信給蔣經國先生，但至今沒有回音，不知批准與否？我個人認爲，現在台灣有把握批准我們回台的只有蔣經國先生一人。我跟蔣經國先生在抗戰時曾有一面之緣，當時他負責國民黨青年軍政工處，而我是個督長。」

暫回家鄉黃岡也爲等待到台探親

張海商又說：「我在香港等待是爲了回台探親，現在暫時回內地去，也是等待將要到台灣去探親。不少記者先生曾問我，爲什麼要回內地去等待？我的想法是：我們來港已一百四十天了，台灣仍未有反應。在香港，我們生活不習慣，人地生疏，無親無故，再加以我年紀已大，病痛纏身，我現在六十九歲，今年陰曆九月十八，便是七十歲生辰了。來港兩個月後，我的腸胃及高血壓又告復發，需要有親人在旁照料。現在我暫時回湖北黃岡家鄉，與我的兒子同住。此外，在大陸，有公費醫療，我可以不用擔心我的疾病。我暫回內地，同樣是等待，只要台灣一聲批准我們回台，我們便立即動身來港赴台。我們今天動身返內地，如果台灣明天就批准，我明天便動身返港。因爲人民政府曾說過：『願意回台灣的，可以回台灣；……去了以後，願意回來的，我們歡迎』，我相信我們是完全可以來去自由的。」

感謝香港同胞的關懷

火車快到上水了，記者紛紛向他及趙一雪、楊南郇三人告別。張海商說：「我們感謝香港同胞對我們的關懷。很多愛國和平的人對我們表示了關心，有次我們外出散步，忘記了回酒店的路，一名女學生主動帶我們回酒店去；酒店職工對我們很客氣，時常關照我們，說香港治安不靖，要我們外出時多加小心。他們都對我們能否回台表示關切。在香港，我們被照顧得很好，獲釋時所發的二千元還有剩餘，我將這些餘錢買了一些紀念品回內地，送給親人。」

「最後，我希望各位記者先生將我們的消息正確地報道。有些人因爲對真實情況不了解，以爲我們一直受『監視』、『不自由』，這次返內地是被『押解』而返，事實上，我們暫返內地，完全是個人的要求。我希望早日接到台灣批准的消息，再來香港，與各位記者先生及香港同胞相見。」

本報記者 蔚天問

楊南郇思親情切哭起來

專訪

「台灣家來什麼東西都給我準備好了，房間裏購置了新傢具，被褥、衣服這些日用品也買好了。希望我日後一定有機會回去用。」

在火車廂內，楊南郇似乎已稍爲抑制住見不到在台親人的難過情緒，比較平靜地敘起他四個多月來在港等候回台的一些事情。

家人照片及來信暫解相思苦

他今年剛剛七十歲，戎馬大半生，爲國民黨幾乎命喪沙場。目前，他在台南高雄有妻子及兒子、媳婦，在台北有女兒、女婿及三名外孫。在港的一百四十天中，他跟在台家人先後通了三十多封信、二十多次長途電話，還收到了一些照片。現在，信件和照片將伴隨他返回內地，暫時解慰對在台家人的苦思。

在[illegible]內地等候回台的決定後，跟台家人通了好幾次信和長途電話。他與家人商量說：我在港舉目無親，身體又多病，如果我在港再等下去，不知還要等到何時，一定會拖到病倒爲止，甚至觸發舊患。結果，家人也同意他返回內地，一邊療養身體，一邊等候回台消息。

他還表示，對香港那種緊張的都市生活不大喜歡，治安不好，東西又貴。這四個多月來，他每天在酒店房租七十元，伙食三十五元，零用錢用了約三千元，合共一萬五千多元，都是人民政府照顧的。

兒女匯錢來也諸多不便

「但是，台灣當局既不讓我回去，我的兒女要給我匯錢來，也諸多不便。他們一再表示願意好好供養我，也難以實現。」

楊南郇接着講述他在港等候回台過程中的一些感想：「我是黃埔第七期的，可以說是國民黨的老人了吧？我又有妻子兒女在台灣，所以，初期我是十分相信我一定很快就會回到家裏的。」

當戰俘前的歷史甚清楚

「但四月十四日那天踏過羅湖橋頭後，我便開始感到有點奇怪了？因爲我見不到台灣當局有人來接，我以爲他們一定有人來接我們的，先在酒店住一下，然後乘飛機回台灣。我這是很合理的想法呀。

「後來，我逐漸覺得問題更多了。一個多月來，台灣當局不但沒有派人來與我們聯絡，還提出了很多怪話，什麼難民、統戰工具、中共特務、敗軍之將……，這些話是什麼意思？我是共特？那真是天大的笑話。我一九四九年以前的歷史，台灣當局是一清二楚的。四九年以後，我就當戰俘，那有特務把自己的名字、歷史都公開出來的？稍有常識的人也不會說這個話。」

「那時，我雖然覺得很奇怪，還是希望盡一切努力早點回去。我們去找賴伯昌，他要我們辦的手續，我都照辦了。我填了申請表，台灣家裏做我的保人。有一次，賴伯昌叫我們去，把谷正綱的一封信攤到桌子上給我們看，信上要我們每人寫一份聲明，就是表明心迹，保證在台不作政治活動等。我們還慎重的每人照着谷正綱的信抄了一份，帶回酒店根據信上的要求來寫，這些我都做了。

這幾個月既忍耐也痛苦

「在這幾個月裏，我是非常的忍耐，也非常的痛苦。台灣家裏不斷的來信，當然是一種精神上的安慰，但也是一種精神上的壓力。光是慰空話，一直不能見面，有什麼意思呢？

「我過去是一個軍人，不過問政治，什麼統戰不統戰，我不懂，也搞不來。台灣認爲我們是統戰，那是他們搞出來的事。如果台灣當局一早就把我們接回去，還有什麼節外生枝呢？但台灣當局還要認爲是我們不對，天下間那有這種道理？」

在記者招待會上，楊南郇是第一個痛哭失聲，一再表示千言萬語，無從說起，希望記者們繼續……的確，對這些要求回台灣與家人團聚而受到重重阻撓的老人，人們是寄予同情和關注的。

本報記者 鍾敏

邵氏公司一演員在漢城機場被捕 涉嫌走私手表及衣物

【法新社漢城九月二日電】一名來自香港的二十六歲演員劉國興（譯音），企圖私運手錶及衣服等物往南朝鮮，星期一在此間的機場被捕。警方稱，劉是香港邵氏影片公司的演員。他企圖賄賂海關人員，要求他們不檢查他行李箱內收藏的走私物品。

工商署長昨晚宣佈

待運共市貨物堆積 將設特別空運疏導

今日下午五時開始至明晚十一時前，當局指定貨倉收取有關貨物。貨送交該倉後，即視作已出口。這些貨十三日前全部付飛機運出。

【本報訊】工商署長佐敦昨晚宣佈，將會採取進一步措施以確保出口能於一九七五年九月四日將貨物付運。待運貨物堆積艙位短缺，海外買家已要求將貨空運。工商署已與多間航空公司接觸並作出安排，使空運貨物最遲在一九七五年九月十三日前全部付運，有關詳細資料該署將盡快公佈。

雖然詳情未擬就，但相信根據特別付運計劃用空運方式付運的貨物，一定要在工商署職員監管下，將貨物存放於一個指定貨倉，而該批貨物將會在付運前，始能由指定的貨倉搬往事前已經由工商署批准的班機上，航空公司已被要求指定一些班機載運此類特別貨物。有關已被批准載運貨物之班機詳細資料可直接向各航空公司查詢。

有關採用特別空運計劃的程序，工商署作以下公佈：

（一）每間公司均須自己負責將貨物送往指定的貨倉，並支付使用貨倉的費用。指定貨倉的收貨時間爲一九七五年九月三日下午五時至午夜，及一九七五年九月四日上午七時至晚上十一時。

（二）每批待運貨物均須附有：

（甲）出口證的正本。

（乙）出口證的影印本一份。

（丙）空運貨單影印本一份，單上須列有「Special Air Shipment Scheme」字樣。

（三）工商署將有人員派駐指定的貨倉，接收付運貨物。

（四）所有付運貨物須於一九七五年九月四日晚上十一時前運抵貨倉，十一時後將不接受任何付運的貨物。貨倉將於午夜時封閉。

（五）就公司方面而言，付運貨物送達該指定貨倉後將被視作經已出口。

（六）航空公司將負責由該指定貨倉收取付運貨物，並送到飛機上。

（七）航空公司必須出示一份有關空運貨單的副本。

（八）該份副本會與上述第二（丙）段規定呈遞給工商署的副本互相核對。

（九）若各項資料全部相符，便會將貨物發放予航空公司。

（十）貨物發放予航空公司時，出口證正本亦將交付航空公司，以便依據正常途徑處理。

（十一）如有任何查詢，可直接致電航空公司或工商署吳恩領，電話：五—四四二〇二二。

【本報訊】紡織業諮詢委員會昨午舉行會議，聽取工商署長佐敦去週在布魯塞爾與共市委員會談判的報告。工商署長同時向該委員會提交一份由工商署最近推行的特別付運計劃進展報告。

紡織業諮詢委員會同意在與共市恢復談判前，應搜集更多香港與共市進出口商面臨困難的資料。此類資料，目前正由工商署進行搜集，同時更獲得各貿易與工業團體協助。該等團體包括出口商會、中華廠商聯合會、香港總商會和工業總會。有關資料將於本週末備妥，將於下週初召開另一次會議，就所獲得的資料和特別付運計劃所遇到的情況加以討論，然後始決定代表團應於何時首途前往布魯塞爾與共市作進一步討論。

申請輸共市產地證多 澳門經濟廳簽發受阻

【本報訊】工業界人士昨天盛傳，由澳門輸往共市國家的產地證明書，澳門當局已停止簽發。據本報記者了解，此說只是誤傳，澳門經濟廳由於要調查甄別，簽證日期因而延遲。

自共同市場對香港紡織品實施限制後，近日向澳門經濟廳申請出口的紡織品數量大增，兩星期內申請出口的數量，將於過去半年出口數量的總和，其中以恤衫類爲最，申請出口的西褲，一天就達七萬條之多。因此，澳門經濟廳對有關申請延遲簽發，以便進行調查甄別。

孕婦慘被燒死

火水爐失火出事

懷德工廠大廈一單位燒三小時

【本報訊】港九昨發生三宗火警，一名孕婦被燒死，一屍兩命。

慘劇發生在深水埗福榮街八十二號四樓，昨天下午四時半發生火警，死者劉明香，卅歲，毛衫工人，近失業，據悉懷有身孕；她的丈夫名鄭金，建築工人。死者當時在廚房煲水，火水爐着火，立即落地下撲救，詎料情急撞向一個水桶，頭部被並住，以致全身着火，當同樓住客將火救熄後，她已被燒至焦黑。

昨晨九時，深水埗東京街廿七至廿九號懷德工業大廈五樓的一個單位，發生大火，損失頗重。

大火現場是新興織廠，老板黎祥，開設已有十年，面積六百多平方呎。由於廠裏堆滿製造冷衫的易燃原料，失火後迅速蔓延。

在火勢最猛烈時，消防員動用四條水喉和廿五隊消防隊撲救，並以「挽背架」從樓救出六人，樓救出二十人，及在其他單位將三十八人撤離險境。

大火延燒達三小時，至十二時四十二分始被撲熄。現場交通一度引起混亂，幸無傷亡報告。

昨日下午六時，鰂魚涌海傍街廿二號閣樓發生火警，該樓的紙箱起火後，濃煙密佈，消防員到場將火撲熄。

國產葡萄酒九折酬賓

【本報訊】中國葡萄酒由於酒質香醇，深受各界人士歡迎。爲答謝顧客，總經銷商成利行由今日開始至本月三十日止特別舉行「中國葡萄酒介紹週」。在介紹期內，凡購買金獎白蘭地、特製白蘭地、中國[illegible]酒、味美思補酒、香檳、熊岳蘋果酒及各種紅、白葡萄酒，均可獲九折優待。

新界同胞籌祝國慶

大埔元朗區成立籌委會、泥絨、鮮肉商、文教用品同業等亦分別籌備慶祝活動

【本報訊】各行業、商會、社團及新界區同胞爲熱烈慶祝二十六周年國慶，已紛紛組成籌委會，開展多項籌備工作。

港九國產呢絨同業已於八月廿九日組成國慶籌委會，推選劉克文爲主任委員，倪坪森、陳衛平爲副主任委員，並選出各部門負責人。在第一次籌委會議上決定於本月廿三日晚上在大華飯店舉行聯歡宴會。

香港鮮肉商聯合會召開慶祝國慶籌備會議，選出主任委員盧永桐，副主任委員黃焯煥、張瑞游及各部門負責人，積極展開籌備工作。該會定十月一日在京寶酒樓舉行聯歡宴會。

港九文教用品同業慶祝國慶籌委會，推選周璞爲主任委員，副主任委員爲馮竣烟、林尚聰、許至清、李大金、鍾逖名、莫安濟、鄭斌、鄧志明、張承元及各部門負責人，積極開展各項籌備工作。會議決定九龍區於本月廿五日及廿六日兩晚在尖沙咀金輪酒樓，香港區於十月三日在新都城酒樓舉行聯歡聚餐。

中華總商會東區聯絡處聯合東區工商界慶祝國慶籌委會昨日組成，並舉行了首次會議，選出張家彥爲主任委員，副主席委員爲羅照富、譚福添、賴仲[illegible]、譚燦及各部門負責人。會議決定於本月廿七日在英京酒家舉行聯歡宴會。

港九西式女服工會已組成了慶祝國慶籌備委員會，並舉行了第一次籌委會議，會上決定以聯歡會及旅行等形式進行慶祝活動。

大埔同胞慶祝國慶籌委會已成立，並選出籌委及各部門負責人，積極展開工作。該區各村亦將分別舉行慶祝活動。

元朗同胞慶祝國慶籌委會舉行了首次會議，定於十月一日在元朗墟舉行慶祝大會，各村及各地區將舉行廣泛深入的慶祝活動。

國泰航三星客機 昨日自美飛抵港

【本報訊】國泰航空公司首架超級三星客機，昨天下午由美國飛抵港。該機定於九月十六日正式開航，每日來往香港、台北、東京間。國泰航空公司昨在機場舉行酒會，以示慶祝，港督麥理浩及國泰航空公司董事長布立克、主席畢力治，洛歇飛機公司總裁高芝安，公關主任鄭穎隆等參加。該機可載客二百八十六名，包括二十名頭等客位，機上有十五名服務人員，有四個酒水供應中心，廚房設在機身下層。

尖沙咀中區及荃灣 明後天分別停供水

【本報訊】尖沙咀、中區及荃灣地區若干樓宇，將分別於明日及後日暫停供水數小時。

尖沙咀於明日凌晨一時至上午六時暫停供水，受影響者爲彌敦道、金巴利道及加拿芬道範圍內的樓宇。港島中區明日凌晨一時至上午六時暫停供水，受影響者爲砵典乍街、皇后大道中、永和利里、後街、德輔道中及海旁範圍內的樓宇。荃灣則將於後日凌晨一時至上午六時暫停供水，受影響者爲青山道、德士古道、大窩口道、上角道——包括大窩口邨第二座至第十一座、與涌部第一座、第二座、[illegible]里斯邨平房區及梨源學校。

南商彌敦道設辦事處 定六日舉行開幕酒會

旺角交行太平保險分別有新猷

【本報訊】交通銀行旺角辦事處定本月七日（星期日）上午十時在南華戲院舉行招待會，放映彩色紀錄片「國慶頌」及「西藏的江南」招待客戶，凡該行客戶可前往領取入場券，先到先得，送完即止。

南洋商業銀行最近在彌敦道五七〇至五七二號設置行址，設立彌敦道辦事處，定本月六日舉行開幕酒會，招待各界來賓。

該行經營一切銀行業務，代辦人民幣存款，代理民安保險公司及中國保險公司各種保險業務。

太平保險公司香港分公司定本月十日（星期三）舉行客戶海上迎月聯歡晚會，是日下午六時半在港島灣仔四號碼頭集合出海，並備有燈謎及有獎遊戲、實用獎品，每位港幣六元（包括供應食物餐盒一份），該公司客戶及親友參加，可到太平保險公司購券。太平保險公司地址：香港德輔道中二A中國銀行大廈二樓，電話：五—二三八〇〇一及九龍彌敦道七七二號三樓，電話：三—八〇八〇六六。

港澳客輪被迫減班

受徵收人頭稅影響

今起每日對開一班 周末假期則開六班

【本報訊】港澳客輪航運自港方在四月十四日起加徵來往港澳旅客人頭稅後，客運受影響。四艘客輪今日起減班行走，每輪每日由港澳僅開出一班，周末及星期例假則開六班。

星期一：（港開）松山下午一時，泰山三時半，南山七時半，廬山午夜十二時。（澳開）泰山凌晨四時，及下午十時十五分，南山凌晨四時半，松山凌晨五時，廬山下午七時十五分。

星期二至星期五：（港開）松山下午一時，泰山下午三時半，南山下午七時半，廬山午夜十二時。（澳開）南山凌晨四時半，松山凌晨四時半，廬山下午七時半，泰山下午十時十五分。

星期六：（港開）泰山下午一時半及下午八時半，松山下午二時半，南山下午十一時半，廬山凌晨零時三十分。（澳開）南山凌晨四時半及下午七時半，松山凌晨四時半，廬山下午三時半，泰山下午五時。

星期日：（港開）泰山上午十時及下午八時半，松山中午十二時半，廬山下午三時半及凌晨零時三十分，南山下午十一時半。（澳開）泰山凌晨四時半及下午五時，松山凌晨四時半及下午九時，廬山中午十二時及下午九時，南山下午七時半。

駐軍當局續裁員

十二百人中已有八十七人被裁

【本報訊】當局於今年三月間宣佈削減駐軍，將包括在本地招募的陸軍士兵及海員。被裁減的士兵將獲賠償及終止僱用津貼。

受裁員影響的英海軍人員，確數仍在計算中。到目前爲止，陸軍服務團的一千二百名成員中，已有八十七名士兵被列在一九七六年三月底前裁減名單內，在此以後的一年內，將續有若干人被裁。

據說，被裁人員均於六個月前接獲通知，他們在接到通知後，不必一定要留職至六個月期滿。

被裁人員均獲賠償，賠償數額視特殊、工作時間長短及受僱時所訂的條件而定。凡工作滿期十二年的人員，除獲得終止僱用津貼外，及因另行就業以致蒙受損失的特別賠償。

據稱：一名依約受僱十八年的士兵，如工作滿十四年半，將可按年領取長俸五千一百二十元，此外，可獲發給終止僱用津貼，爲五千一百元及特別賠償一萬二千七百元。

機紙商會開大會

【本報訊】港九機紙業商會，昨日下午四時半在該會會所舉行本年度會員大會，由會長[illegible]國士主持。

該會總務簡沛林報告一年來會務概況：過去一年來，該會會務有所發展，會員也有所增加。該會經常在會所舉行業務座談會，使會員有機會交換業務情況，得到會員們的支持。

該會司庫何晃池在會上作了財務報告。

室內裝飾設計展 西德歡迎港商參觀

【本報訊】香港貿易發展局消息：第二屆國際現代室內裝飾及設計展覽，將於明年一月二十二日至二十五日在西德杜塞爾多夫展覽館舉行，展會歡迎本港工商界及有興趣人士前往參觀。

清水灣道一段後天起暫封閉

【本報訊】清水灣道一小段西行線路，將由本星期五（五日）起暫時封閉約兩個月，以便進行道路工程。

被封閉的一段道路爲由坪石邨附近的巴士站外起，至彩虹公寓附近，其間路線將改爲雙程交通，供東行及西行車輛行駛。

針灸學報二期出版

【本報訊】香港針灸協會編印的「針灸學報」第二期出版。該會歡迎愛好研究針灸人士及中西醫生索閱，函索附回郵（本港二角），該會會址在九龍旺角砵蘭街三百十號六樓。

少女跳海獲救

【本報訊】昨日下午四時，一名女子跳海自殺，被救起送院留醫。她是梁玉蘭，廿三歲，住洛克道一×號十樓。

趙一雪盼早見叔父

「在記者招待會上我爲什麼會哭呢？」六十八歲的趙一雪昨晨在由尖沙咀開往羅湖的火車上向記者講述了當時令他和張海商、楊南郇都忍不住老淚縱橫的原委。

那是張海商朗讀三人會面談話的時候，讀到了由於台灣當局的無理刁難，使他們無法與親人團聚，那「真是有家歸不得，有親會不了」，這句話就引起了趙一雪的感觸。

老叔父在台灣日夕奔走

趙一雪說：「我有叔父在台灣，他已經八十一歲了，爲了我的事，他日夕奔走，不幸上個月在奔走時失足，手腳跌斷，進了醫院，到現在還不能下床。我暫回內地的事，也不敢直接告訴他，只告訴了我在加拿大的妹妹。我已經二十多年沒見過老叔父了，他從小就把我養大，供我讀中學、大學，實際上是我的養父。他在解放前夕到台灣時，還給我和家眷買了機票，但因爲找不到我，沒有把我帶到台灣去。」

趙一雪接着說：「我獲特赦獲釋放來了香港，曾到處打聽叔父在台灣的地址和近況，但都聯系不上，直到四月底，我在加拿大的妹妹看到報上登了我們的消息，才打來長途電話，再告訴我叔父在台灣的地址，我們才聯系到。」

爲何不讓回台盡子之道

趙一雪憶述他叔父給他通信時所寫的話：老叔父對他說：「二十多年來我最擔心的是你，一直不知你的下落！」又說：「一知道你活着到了香港，很高興，希望早日見面。」趙一雪慨嘆道：「我叔父很擔心我的身體，老是對我說，趙家就是你一個了！如今是一水之隔，台灣不讓我們回去會親，也不讓親人來港與我們見面，我心裏多難過，多痛苦啊！兩蔣在台常說要講『孝道』，我叔父快死了，就只有叔父養大我，爲什麼不讓我回台灣盡人子之道？我六十八了，在香港生活不習慣，又有血壓高、心臟病，不能在這裏苦等，我們已等了一百四十天了，所以想先回內地去。只要台灣說批准我們回台，我們馬上就由內地出來轉赴台灣；假如台灣讓我叔父由台灣到香港，我也會由內地來港與他見面。我是完全可以來去自由的，台灣方面不讓他自由嗎？他們爲什麼不試一試，爲什麼不讓我和親人有會見的自由呢？」

趙一雪還講了他們在香港居留期間，很多同胞對他們表達了關懷和同情。他說：「我有同鄉在香港，他來見過我，也認爲台灣做得不對，還對我很同情，昨天還打電話來和我道別。」

香港同胞責台不講人情

他又說，他每天都到尖沙咀附近的公園散步，見到不少晨運客，他們都認識他，見面時常常問他何時獲批准回台灣。他有時到尖沙咀的上海館子吃飯，飯館的經理也同情他，與他傾談時感慨地問：「爲什麼要等這麼久？爲什麼還不准回台灣去？」甚至尖沙咀一處建築地盤的工人，也在這一帶路過時攔截他問回台灣的事，一位建築工人說：「台灣不批准你回去，太不講人情了！」

趙一雪在內地有四個兒子、一個女兒，他準備回上海，但他說：「那一天台灣說讓他回去，他就馬上出來。」

本報記者 何新

中安大廈招租
中環安蘭街11-18號（娛樂戲院右鄰）
實用面積840至1000平方呎，適合各行業租用，價廉。
歡迎參觀。
詢問電話：5-230066-8

中國玉器
玉器買賣交換
貨真價實
免費代客估值
大林公司

玉器古玩
經營各款大陸玉器
象牙工藝
批發價玉器色
零沽批發
寶石公司
北角英皇道332號
恒生銀行對面

首飾·樓宇

海鷗牌 飛鹿牌 東北牌
乾充電池
適合各類汽車及船艇使用
總經銷：兆光行有限公司
電話：5-722277
港九各電池公司均有代售

酒樓 電器
百利大酒樓
香港英皇道六至八號
正宗粵菜
名茶美點
婚筵壽讌

商業傳播
華訊廣告公司
電話：五—二六四〇〇五
促進業務的橋樑

昨天離港前舉行記者招待會
張海商三人仍候回台
來港已一百四十天 對蔣幫刁難阻撓表示不滿
大批中外記者參加採訪並隨同乘火車直到上水

【本報訊】十名獲釋回台人員中的前國民黨青年軍二〇四師上校團長張海商、前國民黨二八一師上校團長楊南邨、趙一雪，因台灣蔣幫當局無理阻撓他們回台與家人團聚，在港苦候一百四十天，至今仍音訊渺然，於昨日上午十時半暫時離港返回內地。他們一再表示：只要台灣當局何時批准他們回台，他們就立即再來港返回台灣。

王秉鈞等十名獲釋回台人員是於今年三月十八日連同另外二百八十三名戰犯一起被特赦釋放的。該十名獲釋人員被特赦後，回台的要求亦獲得批准，而且每人獲得發給回台灣的路費港幣二千元，每人一張來回通行證，如果他們願意，可以持證回來。他們於今年四月十四日來港，等候回台灣與家人團聚和與朋友敍舊。由於台灣當局的一再刁難阻撓，使他們的願望遲遲無法實現。在這期間，獲釋人員之一的張鐵石被迫慘死於國民黨人員經營的富都酒店，陳士章、段克文因不耐長期苦候，先後前往美國，但他們均强烈表示，到美國去最終也是爲了要返回台灣，一俟台灣讓他們進去他們會立即動身回台與家人團聚。經過一百四十天的苦候，張海商、楊南邨、趙一雪決定於昨日暫時先回內地，等候台灣方面的消息。

在尖沙咀火車站，香港大公報社長費彝民、文匯報副社長李子誦、晶報社長陳霞子、交通銀行經理程慕灝、中國旅行社經理方遠謀等前往送行，與三人握手道別。獲釋人員周養浩、蔡省三，也到車站送行，一直送至上水車站，互道珍重而別。

三人在離港前，於上午九時在麗宮酒店舉行記者招待會。由於台灣蔣幫千方百計刁難阻撓他們回台與親人團聚，事件備受中外輿論界關注，記者招待會雖然設下六十個座位，但前往採訪的中外新聞記者達八十多人，擠滿會場，包括本港中西報刊、電視台、電台、法新社、合衆國際社、路透社、美聯社、日本共同社、時事社、每日新聞、朝日新聞、日本NHK電視台及西德某電視台等的記者。

在記者招待會上，三人發表了一篇聯名談話。他們指出，他們是根據「願意回台灣的，可以回台灣，給足路費，提供方便，去了以後願意回來的，我們歡迎」的政策，來到香港，準備回到台灣與家人團聚的。他們回台的唯一目的，就是與家人團聚，但竟遭到台灣當局無理阻撓，使他們感到非常不解和不滿。

在會上，由張海商宣讀聯名談話。當他唸到「有家歸不到，有親會不了」時，思念在台妻子兒女之情湧上心頭，不禁潸然淚下，語不成聲，無法把「談話」唸下去。坐在兩旁的楊南邨、趙一雪，也老淚縱橫，掩面痛哭。這三名爲國民黨賣命大半輩子的老人，獲得特赦釋放後，提出回台申請立刻就獲得批准來到香港，他們滿以爲很快可以在晚年與家人重敍天倫，不料竟然被台灣蔣幫當局一再誆騙、刁難、阻撓，在港苦候達四個多月之久，也無法與在台親人見上一面，這樣怎能不令他們悲憤滿懷，愴然淚下？

在記者招待會上，三人分別回答了記者們提出的一些問題。有問爲什麼不在港繼續等候下去？他們回答：他們均年老多病，在港無親無故，語言隔閡，空等、呆等下去也不是辦法。因此決定暫時返回內地，但仍然隨時準備回台，只要台灣當局一經批准，就再來港赴台。他們相信在內地是去來自由的。如果台灣當局讓他們的親人來港，他們也將再來港和親人會面。

三人在會上一再對本港各界人士及輿論界對他們的同情與支持，表示衷心的感謝。

記者招待會結束後，三人回房間稍事休息。這時，張海商還接到了妻子兒女由台灣掛來的長途電話，殷殷話別，互道「一定有再相見的日子」。

記者招待會後，大批記者仍然在火車上繼續訪問、拍照，直至上水車站。

昨日，中旅社經理方遠謀、襄理黎汝湛等，一直陪同三人到深圳。前天晚上，中旅社設宴爲三人送行，費彝民、李子誦、陳霞子、程慕灝等參加了宴會，獲釋回台人員周養浩、蔡省三等也出席了宴會。

（尚有專訪、圖片刊三、五版）

張海商等三人昨天在離港前舉行記者招待會

張海商楊南邨趙一雪發表書面談話
爲國民黨賣命半生 有家難歸有親難會
現在暫返內地堅信終有一天能與在台親人團聚

【本報訊】張海商、楊南邨、趙一雪昨日在記者招待會上發表書面談話，全文如下：

各位記者先生：

我們趙一雪、楊南邨和張海商三人今天暫時離開香港回內地，趁着這個記者招待會，再次對各位光臨和一貫給我們的同情和支持，表示衷心的感謝。

我們是根據毛主席特赦釋放人員關於「願意回台灣的，可以回台灣，給足路費，提供方便，去了以後，願意回來的，我們歡迎」的政策來到香港轉回台灣的。到現在已經一百四十天了，由於台灣當局無理阻撓，至今不能回去。我們回台灣的唯一目的，是同家人團聚，在我們抵港之前，台灣中央通訊社香港分社負責人曾表示歡迎我們回去，我們三人也曾按照台灣當局的要求，到謝伯昌先生那裏辦了一切入台手續，本以爲很快就可以回去的，等到出了張鐵石先生慘死在富都之後，台灣方面又表示將盡快批准我們回台，然而至今音信杳然。我們又曾多次提出如果不能讓我們回去的話，就讓我們親人來港見見面，也不能如願，眞是有家歸不得，有親會不了。我們三人過去都是爲國民黨賣過命的！在台親人不斷來信和長途電話，迫切希望我們回台團聚，而台灣當局始終不讓我們回台，我們非常不理解，非常不滿。

我們都是古稀老人，體弱多病，在港人地生疏，生活不慣，實難久等，現在只有暫時回內地去，治病療養等候消息。我們仍極盼望有機會回台與親人團聚，仍極盼望親人能出來與我們相會。我們堅信終有一天能同親人團聚的。

我們到港以來，承蒙香港各界和中外輿論給我們廣泛的同情和支持，再次表示我們衷心的感謝。

再會吧！記者先生。

再會吧！香港同胞。

趙一雪 楊南邨 張海商

張海商等三人抵達深圳 受到有關方面熱烈歡迎
寶安縣革委會在華僑大廈設便宴招待
中央統戰部省委統戰部代表陪同赴穗

【本報訊】被台灣當局無理刁難，以致在港苦候一百四十天仍然無法回台灣的獲特赦釋放人員張海商、楊南邨、趙一雪三人，昨日暫時離港回內地，於上午十一時五十分由香港中國旅行社負責人的陪同下到達深圳，受到寶安縣革命委員會及有關方面負責人的熱烈歡迎。

寶安縣革委會副主任葉明華，寶安縣統戰部副部長何溥儒，由北京專程來的中央統戰部代表劉小萍，由廣州專程來的廣東省省委統戰部代表張平、符國柱及寶安縣有關部門負責人，在深圳橋頭熱烈歡迎張海商等三人。

張海商等三人經過海關衛生檢疫站時，醫療人員爲他們接種了牛痘，並紀錄了他們的病況，對他們的健康表示關心。稍後，他們被接待到華僑大厦客廳小休。

葉明華副主任對他們說：「四個多月前，我們在這裏歡送三位到香港轉往台灣，你們的要求是合情合理的，但卻受到台灣蔣幫無理刁難，等了四個多月，今天又回來了，我代表寶安縣革委會，對三位先生表示熱烈歡迎。」

張海商、楊南邨、趙一雪在談話中表示，他們這次在香港逗留期間，得到香港中國旅行社在生活上的照顧，非常感激。他們又深切體會到共產黨對獲釋人員「來去自由」的政策是說話算數的。

稍後，寶安縣革委會在華僑大厦餐廳舉行便宴，招待他們。

深圳時間下午一時零五分，張海商等三人在中央統戰部、省委統戰部代表的陪同下，乘火車往廣州。寶安縣革委會有關方面負責人及約一百名羣衆，到車站歡送。

匯豐宣佈委由三人任和記總裁及董事
新德尊仍爲主席但脫離行政關係

【本報訊】匯豐銀行董事會昨天發表聲明，留任和記企業有限公司主席的新德尊，將不擔任行政工作，且與和記集團經理部脫離關係。

香港上海匯豐銀行昨日（二日）宣佈，建議委派包約翰及端納出任和記董事，提交和記股東大會同意。匯豐銀行同時提議，委任韋利（W.R.A. Wylie）爲和記行政總裁兼副主席。預料韋利將在今年十一月一日出任此職。

香港上海匯豐銀行董事會昨日並發表聲明，和記企業有限公司雖已在報章上表明接納匯豐的建議，並表明提請和記股東「根據香港上海匯豐銀行八月七日及八日函中所提建議之條件」，接納匯豐的建議，但上週末和記董事局致股東報告書中遺漏了一項條件。這項條件爲新德尊留任和記企業有限公司主席，不擔任行政工作，且脫離與和記集團經理部之關係。匯豐銀行董事會「希望和記股東在一九七五年九月四日（星期四）股東特別大會上投票之前對匯豐建議的全部條件沒有疑問」。匯豐銀行董事會並稱：「規定此項條件，旨在確保新任行政總裁及臨時行政委員會之代表權力能予以明確之規定及了解」。

天氣報告

輕微至和緩東南風。黃昏時可能有雷暴，日間間有陽光。最高氣溫約爲卅一度。

高潮 上午七時三十分 下午九時十七分

低潮 下午三時五十七分

昨天紀錄

最高 卅一點九度

最低 廿五點七度

陽光 二點四小時

雨量 無

八人遇襲受傷

【本報訊】最近建成尚未啓用的油麻地石龍街果欄，昨晨二時有數十名男子衝進果欄的十四號檔口，向另一羣人襲擊，結果八人受傷。

傷者：張貴，廿三歲；李耀華，三十二歲；周森，四十歲；郭泉冠，四十七歲；謝鴻，五十六歲；黃耀，四十一歲；朱培，四十五歲。

越南建國卅周年 范鴻光舉行酒會
越南南方共和代表、新華社香港分社負責人及各國駐港代表等出席

【本報訊】越南民主共和國各進出口總公司駐香港代表團，昨日在文華酒店舉行酒會，慶祝越南民主共和國成立三十周年。與會者二百餘人，氣氛熱烈。

該代表團團長范鴻光、副團長阮春光及團員陳春竹主持了招待酒會。范鴻光團長在會上致祝酒詞。

最近自胡志明市抵港的越南南方臨時革命政府經濟及財政部駐香港代表團的代表也出席了酒會。

新華通訊社香港分社負責人祁烽、朱曼平也出席了酒會。昨日出席酒會的還有中國銀行、華潤公司等負責人和巴基斯坦、埃及、馬來西亞等各國駐香港的代表以及本港的各界友好人士等。

越南民主共和國各進出口總公司駐香港代表團團長范鴻光舉杯和與會者共祝越南民主共和國成立三十周年

張海商、楊南邨、趙一雪抵達深圳後，受到有關方面負責人熱烈歡迎。

商店如有防盜措施 可以少付保險費用
警方說正協助商店防盜

【本報訊】新西蘭保險公司高級行政人員藍志能稱，任何商店如果採取防盜措施，可以少付保險費。他表示：一九七五年來本港已發生三十五宗珠寶店搶劫案，損失數百萬元之巨；而保險公司是根據危險程度大小收取保險費的。如商店已安裝防盜安全設備，該公司將少收保險費。

【本報訊】警方消息：警方現正進行協助各零售業東主加强採取安全措施以減低營業時間被歹徒劫竊現款的危險。

各店號東主如需要警方協助其個別保安措施者可向就近警署的防止罪案人員或香港軍器廠街梅道大廈刑事偵緝處防止罪案科接洽，或致電五一二八四二八四內線四七二聯絡。

售冒牌錄音帶 電器行罰千元

【本報訊】灣仔寶爲電器行因售賣冒牌錄音帶，被消費者委員會揭發，昨日在西區被判罰款一千元，另將六十四盒冒牌錄音帶充公。

據主控指出，真正的[illegible]的錄音帶上面印有一行數字，而假的錄音帶[illegible]，同時錄音帶的[illegible]。

日籍少婦遭劫殺
美孚邨發生第八十六宗兇案
兇徒還擬劫色 疑死者反抗遇害

【本報訊】美孚新邨昨晚發生今年第八十六宗兇殺案。一名日籍少婦被發現死在家中床上，下身赤裸，滿身傷痕，屋內雜物散亂，失去一些財物。

據警方事後調查，懷疑死者是遭人用冰鑿刺傷致死的。

死者名稻留桂子，廿七歲，與丈夫及一名未足一歲的女兒同住美孚新邨第二期百老匯街三十四號B六樓。該處有千多呎面積，兩房兩廳，月租千多元。死者丈夫在一間日資的運輸有限公司香港分公司當工程師。兩夫婦一年多前才由日本來港。

據說，昨晨八時許，死者的丈夫返工後，剩下死者及七、八個月大的女兒留在家中。至晚上七時十五分左右，死者之夫放工回家，發覺屋內沒有亮燈，而女兒則在廳中哭喊。他已感到奇怪。後來，他在睡房發現妻子倒在床上，滿身血漬，大驚，立即報警。

不久，警員到場，發覺死者頸部纏有一塊布，下身赤裸，身上多處受傷，頸部似是被冰鑿之類的利器刺傷所致。死者身上的手錶及金飾均失去，房間及大廳的東西亦凌亂不堪，有一些輔幣散在地上。但現場並無發現任何兇器。

初步懷疑，兇手可能入屋行劫後，對死者還有所企圖，但遭死者反抗而下毒手的。死者住處的大門及鐵閘均無被撬毀痕跡，故兇案發生於何時及兇手如何入屋，均有待調查。

據警方消息說，死……

陳佛妹失蹤

【本報訊】警方現尋找三十八歲女子陳佛妹，她自今年七月十六日離開在灣仔宗安街住所後失蹤。她身高五呎，身材瘦削，橢圓形面，眼小，嘴小，普通髮型，面色白晳，失蹤時身穿紅色唐裝衫褲。

[illegible]

兩劫匪入屋綁八人
婦人提款四千元在梯間被劫去
住戶開門送孩子上學

【本報訊】昨晨七時五十分，彌敦道五五二號六樓A座的一戶住客，正當開門要送孩子上學時，突有兩劫匪各持牛肉刀要脅，迫他入屋。匪徒入屋後，將全部住客三男三女及兩兒童綁起，搶去現款一千四百元、手錶及金飾價值四千八百元。

昨晨十時左右，一婦人從銀行提取現款四千元，返回黃大仙下邨第十座五樓住處，在二三〇號門樓梯間被一男子搶去手袋，內有四千元，事主被打傷，由女兒陪往醫院敷治。

煤氣管發生爆炸
龍翔道一地盤二人受傷

【本報訊】昨晨九時二十分，黃大仙龍翔道滿利公司建築地盤內敷設煤氣管時突然發生爆炸，煤氣管的氣管飛脫，二人被彈傷。傷者：魏恩，四十一歲；張壽新，廿二歲；陳華生，五十五歲。

中巴申請全面加價
新專利權才生效即加重居民負擔
李斯稱海底隧道巴士不受影響

【本報訊】九龍巴士公司及中華巴士公司的新專利權於本月一日起生效後，有消息說中巴公司將要加價。

中巴公司交通主任李斯昨天證實這個加價消息。他說，該公司去年九月已向港府當局申請加價，但迄今仍未獲答覆。將來整個港島各線巴士路線都受到加價的影響，只有海底隧道線除外。

讀者續贈款數家不幸者
隱名者五百元轉交顧偉光母親，大家行一百元助王克強遺屬，智基圖書公司四百元送劉寶遺屬，八月止，讀者贈王克強、李國輝、唐洲在遺屬捐款已交，三家人均表示感謝本報讀者的關懷。

【本報訊】本報讀者陸續送來捐款，幫助在幾宗不幸事件中喪生的顧偉光、王克強、劉寶的家屬。

一位不願透露姓名的讀者，前天托廣東省銀行九龍辦事處送來五百元，囑轉交顧偉光的母親。顧偉光是建築工人，八月三十日在當街地盤墮下慘死，遺下母親無靠，非常悲痛。

大家行昨天送來一百元（支票），囑轉交王克強的遺屬。王克強因協助捉賊時慘被殺害。

智基圖書公司昨天送來四百元（支票），囑轉交劉寶的遺屬。劉寶日前在西環青洲英坭廠被刺殺，遺下妻子及四名幼年子女。

本報當盡速將款項送往。

截至八月底止，本報讀者贈給王克強、李國輝、唐洲在等遺屬的捐款，本報已於前天全部送交，這三戶人家的遺屬對本報讀者的關懷表示感謝。

[illegible]

三特赦人員　暫離港北上

▶三名特赦人員舉行的記者招待會一角

◀張海商等三人步過羅湖橋，抵達深圳

▶寶安縣革委會副主任葉明華與趙一雪等逐一握手，表示歡迎。

▲他們是「有家歸不得，有親會不了」而哭！

▲[illegible]了

▼在車廂內採訪的記者群

▲有關方面負責人與張海商等三人進行親切談話

▲[illegible]的三名特赦人員向送行者揮手

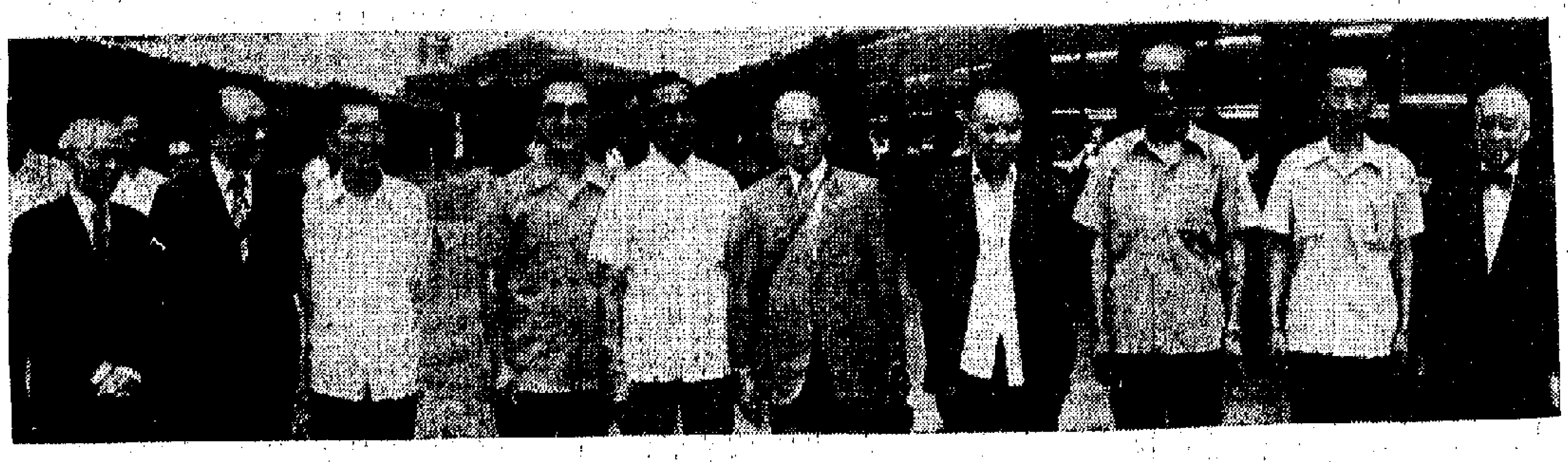

▲北上三人員與送行者合攝於尖沙咀火車站。左起：陳文宣、黃華民、李子誦、蔡省三、張海商、趙一雪、楊南邨、周景浩、方達謀、程黛瀛。

▶蔡省三登上火車，送張海商、楊南邨、趙一雪北上。

▼深圳當地群眾歡迎三人赴穗

▼有關方面負責人陪同張海商等到深圳火車站

▼張海商（左）與周景浩握手話別

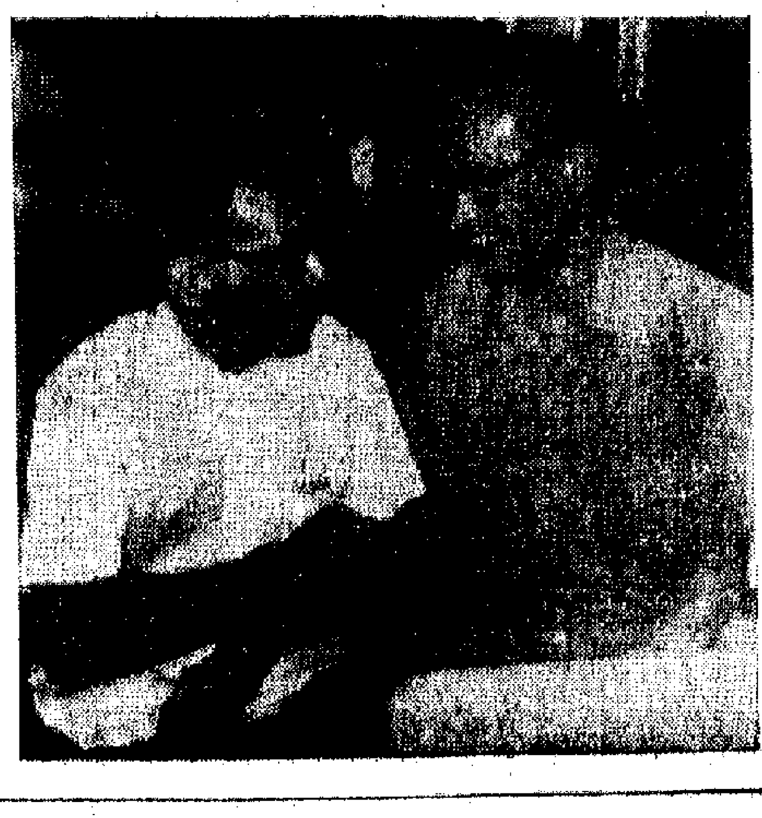

一直陪同三人到深圳。前天晚上，中旅社設宴爲三人送行，費彝民、李子誦、陳霞子、程蘇灝等參加了宴會，獲釋回台人員周榮浩、蔡省三等也出席了宴會。

（尚有專訪、圖片刊三、五版）

張海商等三人昨天在離港前舉行記者招待會

百餘人，氣氛熱烈。

該代表團團長范鴻光、副團長阮春光及團員陳春竹主持了招待酒會。范鴻光團長在會上致祝酒詞。

最近自胡志明市抵港的越南南方臨時革命政府經濟及財政部駐香港代表團的代表也出席了酒會。

新華通訊社香港分社負責人祁烽、朱曼等也出席了酒會。昨日出席酒會的還有中國銀行、華潤公司等負責人和巴基斯坦、埃及、馬來西亞等各國駐香港的代表以及本港的各界友好人士等。

團長范鴻光舉杯祝和

中巴申請全面加價

李斯稱海底隧道巴士不受影響

【本報訊】九龍巴士公司及中華巴士公司的新專利權於本月一日起生效後，有消息說中巴公司將要加價。

中巴公司交通主任李斯昨天證實這個加價消息。他說，該公司去年九月已向港府當局申請加價，但迄今仍未獲答覆。將來整個港島各線巴士路線都受到加價的影響，只有海底隧道線除外。

新華夏構造和中國石油

——古今「華夏」構造之變遷

林遜

根據前一篇文章所說，地大的中國，地層含油的可能性並不如一般想像中那麼小。只是在某種情況下，油源在理論和實際上未有效地加以勘探、開採和利用。然則從地理地質觀點來看，中國那一些地質發展情況會具備成油和儲油條件呢？那一些地層會顯露出有待開發的新油源呢？就地史演進和礦藏孕育有密切關係的立論來推測，從地質結構的特點去提供儲油構造分佈的線索，進而勘探含油地層所在地。這是運用地質理論去找尋油藏應取的路線。因此，尋油的出發點，就是研究中國地層的起源、變遷和構造。

中國地層的起源和變遷

在地史不同時代裏（附表），中國各地經歷了多次升降、造山、侵蝕和沉積。在震旦紀時代，由太古代和始生代岩系在遼東、山東地塊、內蒙地軸和準噶爾地軸組成的古陸塊中間，有一大海盆地沉積區。秦嶺以南又有大地槽式停積。那時的江南大陸，由現在的浙西、皖南山地起，向西南延長到湘西、黔東南部以至滇北的狹長地帶，已形成高原。兩側且受冰川影響。與江南大陸以狹長淺海相隔的，就是華夏大陸。這大陸包括現在的閩、贛、粵、桂各省的大部份地區。這地質時代和後一期寒武紀的海陸分野大致相同；只不過部份地區後來形成沖積平原和盆地。原因是當時沉積仍未受火山作用侵擾。

奧陶紀末期，海水漸退。志留紀時，華北已成地台式陸塊，而秦嶺大地槽區、祁連山—天山—崑崙山大地槽的汪洋和湖北、四川的揚子海匯合。江南古陸以西，更有從奧陶紀以來形成南北走向的滇緬大地槽海，北通崑崙。志留紀末，喀列多寧造山運動開始。大地槽裏的沉積，因擠壓而生褶皺，而花崗岩亦同時入侵，因而引致泥盆時代新的海陸分佈。

在泥盆時代，華北已成準平原，而天山亦已成形，更有火山活動。揚子區域水退陸露。江南古陸和華夏古陸分佈有山間盆地，其間有大陸性礫石和砂土沉積。雲南西部，西康和緬甸邊境的汪洋和秦嶺、崑崙、祁連等海區通，也停積了大量石灰泥。

後來的石炭紀海侵，從西南方開始。雖然初期未能掩蓋華北地塊，中期時範圍擴大，江南和華夏古陸被淹沒。就在那時，因氣候情況適宜而繁殖在華北各地盆和海濱平原的森林，隨後被泥沙淹蓋積壓，經生物化學作用而成今日的煤層。當時西北部，更因海西寧造山運動，使天山、崑崙山等大地槽漸成山地；下二疊紀時，華北發生較大海侵。但到中二疊紀時，華南海侵擴大，江南、華夏兩古陸的範圍因而縮減。又值海西寧造山運動達最高峯，火山噴發甚廣。下三疊紀時，崑崙、秦嶺以北各地，除青海南部殘餘海道外，都成了陸地。海水向華南後退，古陸漸被夷平。當時四川一些淺海和雲南中部盆地，因氣候燠熱，局部海水已乾涸，故有鹽和石膏沉積。至上三疊紀末，江南大陸以南發生海西寧造山運動，把盆地以來的海相沉積，因此受褶皺而成山地。自此以後，中國內陸海水全部退卻。

侏羅紀後期燕山運動的序幕，只有華北一區受影響較重。陝西、四川、蒙古等盆地都有大量礫石和泥沙沉積，且多夾有停積紅色岩層。盆地區又有不少鹵膏類的淺湖分佈於其中。到中、上白堊紀時代，造山運動普遍而猛烈，各大向斜受褶皺，盆地上升。侏羅紀殘海掩蓋着的新疆、帕米爾和西藏，大部份都成了陸地；而東部沿海地帶則受劇烈且綿長的火山活動影響。直至白堊紀末，造山力散，已形成的山嶺便受侵蝕。因此華北和西北有準平原出現，而多處山間盆地，更開始堆積始新統的紅色岩層和湖泊停積。到第三紀後期，喜馬拉雅造山運動開始，使中國西部山脈急速成長，但華北受影響不大，僅山東有斷層發現。

在第四紀期內，冰川的存在已獲得實證。已發現的冰川停積物地區有長江下游，江西廬山，而遠及鄱陽湖畔。又在安徽黃山、九華、浙江溪、成家溝等地，也發現冰底和冰前停積物。其時，因地勢高低不同，華東只經歷三次冰川期，但西南高原地帶，冰川範圍較廣，所以有四次冰川期。在間冰期內，大小河川更增加沿海沉積，華北大平原亦因而成長。

以上地史的變遷，再從地層含油條件這方面看，可以看到要在中國找尋油源，順理成章的便要注意好幾點：第一，地層在地史上經歷的環境變遷中，在什麼時候和區域可以找到比較適合石油生成的環境。依照一般說法，石油主要是由動物質形成，和由殘留植物生成的天然氣不同。在適當環境下，古代的浮游生物大都會聚集在港灣或河流的三角洲裏。這些有機物殘骸，沉積在沙質黏土層裏，經過若干世紀的重壓，便成組成石油的烴類。要知道中國那一種地層是代表這種古代環境，就是探討石油的關鍵。第二點要注意的是那些基本沉積地層的作用。也是說像海相、陸相和湖泊的沉積物可以構成儲油層；而冰川的沉積和停積更可以供給所需的封閉。

地質歷史年代

代	紀	統	年齡（百萬年）
新生代	第四紀	全新統	
		更新統	2至3
	第三紀	上新統	12
		中新統	25
		漸新統	40
		始新統	60
		原新統	70
中生代	白堊紀		135
	侏羅紀		180
	三疊紀		225
古生代	二疊紀		270
	石炭紀		350
	泥盆紀		400
	志留紀		440
	奧陶紀		500
	寒武紀		600
元古代	震旦紀		1000？
太古代	五台紀		4800？
	泰山紀		？

科學　第一二一期

中國地質構造的三大體系

要從記載着地史的岩層摸索到含油的地層，在理論和實踐上還要作更進一步的工作。那就是從事掌握儲油構造的分佈，去追尋油源的來龍去脈。這方面的勘探，就要和李四光先生的研究結果和提論。根據李先生從地質力學方面分析的結果，中國的地質構造可分作三大體系（附圖）：

第一類體系是橫貫東西的複雜構造帶，也可以稱準地槽的巨型拗褶。是由大幅度和緊密的褶皺和不同性質的斷裂構成。雖然那構造的共同特徵是主要褶皺和斷裂都是東西走向的，但每一列構造帶還有它獨特的發展過程。在大陸上或大洋底，要是沒有嚴重干擾，每一帶可伸延至幾千公里。較突出的包括：陰山帶、秦嶺帶和南嶺等地區。這東西構造帶的存在，對礦源勘探的意義是：（一）在那三大東西構造帶中，礦區分佈的共同點就是含有貴重的稀有元素和分散元素的礦物、貴重礦物和金屬礦點比較集中。鮮和這些礦物孕生的油源就不易見。（二）礦區的分佈主要是受制於東西構造帶第一級構造的控制，而各礦區中礦脈的伸展，往往受到其它第二、三級構造體系的控制。（三）這東西構造帶影響了新華夏系構造。不單只形成了亞洲大陸東面的弧形列島，它那由東北而西南的走向，更會內陸的大興安嶺構系、太行山脈和鄂黔邊境山脈，構成向西南彎曲的聯合弧。

第二類大構造體系是南北走向的構造帶，特別是褶皺帶。在中國各地廣泛分佈。它的發育情況和發展時期不一致。有單獨出現，也有和其它構造體系複合。這些南北構造帶，大部份屬擠壓性的構造。只有雲南東部與滇南北走向的大斷裂例外。那是可能屬於張性或扭性的斷裂，且經地質資料證明，這些斷裂不深。這些斷裂是由於南北走向規模大而幅度小的頂部膨脹張裂而成的二次構造，而不是由於兩旁地塊，各向東西略微平移，以致分裂而成的初次構造。

這系強大的南北褶皺帶，主要在四川西部和雲南西部。值得注意的地方有二：（一）在部份南北褶皺帶裏，鎢礦類和鎳床類型多，而不少是有工業價值的。這包括晚古生代的沉積鐵礦和三疊紀、侏羅紀的煤礦。（二）其它類型的體系，特別是甚為發育的東北—西南擠壓斷裂區，因為又遭受了向東和向西的擠壓，產生了東北—西南的扭性斷裂，致令這些體系，沿着原有的壓性斷裂面，得到進一步的發展。

第三類地質構造體系是反映區域構造運動的各種扭動構造型式，和接近世界性的前兩類不同。這些構造出現在地殼表面，而特別在燕山運動以來，逐步發展成構造體系。和礦田分佈有關的是多字型和山字型構造。

中國多處，特別是東部和東南部，以至東岸瀕太平洋區，常出現多字型的兩種褶皺帶和它所屬的張性和扭性斷裂面。東北走向的叫華夏系構造。北北東走向（一般由北十八度至二十五度東，成稍大角度）的叫新華夏系構造。至於另外一些朝北三十度至三十四度而東的褶皺，是否可自成中華夏系構造，抑或屬過渡形式，尚待進一步考研。

華夏系構造包括有褶皺、逆斷層和直交斷層。在華北有李希霍芬所提及的「格子狀構造」，屬三疊紀地層。在東北有二疊系最頂部。在東南，同一走向的褶皺有時會影響到火山岩系、紅沙岩和晚或後白堊紀的花崗岩侵入體。中華夏系有沖斷層，和它直交的斷層形成陸地的隆起帶和山脈。所有這些造山帶，侏羅紀地層、有時可能還有些白堊紀地層，都捲入了中華夏褶皺中。新華夏系具有沖斷層、倒轉褶皺和與它們直交的斷層。常和早期的華夏系和中華夏系斜接，並且和這些體系的構造單元在一起出現。新華夏系的褶皺和斷面，起源於西西北—東東南方向的擠壓。在這裏，西北—東南方向的壓力和東西向的壓力同時聯合起來發生作用，以致它們合力作用的方向，就不是西北—東南或東西，而是西西北—東東南。這個方向的壓力，就形成了北北東的擠壓線和與它有關一系列的構造線。在中華夏系地帶間，伸延着一個長形而帶彎曲的構地，即準邊緣地向斜，從遼河河谷直到揚子中游盆地。渤海在這裏便是最大的沉降區域。它和東北平原的關係，很像波斯灣和美索不達米亞的關係。但這樣降大陸沉降帶的走向，卻是新華夏方向。

新華夏系第一級構造的隆起和沉降帶，規模廣闊，隆起帶由於主要受到兩面擠壓，形成大幅度拗褶，影響地殼厚度頗大。由東而西，再外面的隆起帶，構成千島、日本、琉球、呂宋等島弧。這隆起帶西面的沉降帶，包括日本海、黃海、東海和南海。再西，便是第二列隆起帶，包括長白山脈、數林山和遼東半島，穿過膠東半島，直到淮陽丘陵地帶和東南沿海丘陵地帶。這個複式隆起帶以西的沉降帶，構成松遼平原、渤海、華北平原、華中平原和北部灣。再西的隆起帶，有大興安嶺、太行山脈，湘黔邊境各山脈。更西的沉降帶，因受陰山和秦嶺所截斷，構成了呼倫—巴音和碩、鄂爾多斯—陝北和四川三盆地。

地質構造與資源的關係

至於構造分級控制礦帶、礦田、礦床的規律，新華夏構造體系，提供了許多良好的例證。在石油方面，根據電訊的報道，新華夏構造體系的沉降帶，有着良好的生油和儲油條件。有關新華夏體系對這方面的操縱和影響，有兩點值得注意：

（一）根據地震探測的資料，第一級沉降帶的基底，和它上蓋的中生—新生代岩層，除了受到鄰近構造體系的影響，以致局部發生第二、三級各種構造斷裂，特別是呈旋扭迹象的構造以外，也往往顯示雁行排列。就是說，新華夏第一級沉降帶中所發生的第二、三級構造體系，受到了新華夏系第一級構造的控制，也受到了鄰近其它第一級構造和穿過新華夏系，橫貫東西的隆起帶或潛伏隆起帶的影響。這些就是尋找它們排列方式的規律。

（二）有些多字型的構造體系，是由兩組交叉斷裂組成的。一組屬於擠壓性斷裂，另一組屬於張性斷裂。在受到這種斷裂體系控制的油田中，掌握它們分佈的規律，對勘探和施工設計有大幫助。重點在擠壓或扭壓性的斷裂，因為這些斷裂，一般具有封閉性。封閉性斷裂面，在油田中能起阻止油氣逃逸的作用。張裂性和張扭性斷裂，卻有分裂性。地下油氣，往往從裂開的縫隙流動或逃逸。這樣，斷裂的方式，在油區鑽探設計中，頗有意義。

山字形構造，是另一種和礦藏有關的扭動構造型式。這構造，由一個可能是複雜的前弧和一個脊柱組成，排列成弓矢狀。前弧是主幹，由幾列相互平行的擠壓帶（包括褶皺、斷層、片理、壓理等）形成。大部向南凸出。前弧兩端伸展部份是翼。兩翼朝前弧彎曲的方向，相反彎曲，成兩反射弧。前弧包圍的地區裏，有隆起擠壓帶。這就是脊柱。脊柱和前弧兩翼間，有馬蹄形平緩地區或輕微褶皺地帶，叫馬蹄形盾地。

山字形構造愈大，波及影響愈深。最小型的，末反射弧末端相隔有三十多公里；前弧頂點到脊柱兩端只有二十多公里。已發現的山字形構造，大都是三疊紀後成長。除了部份曾遭受干擾或破壞，以致發生不正常現象外，這構造有整體的形態規律。構成它各組成部份的結構要素，如褶皺、斷裂等，也各自按照一定規律排列或互相穿插。這些排列的規律，對礦產分佈起一定控制作用。特別是在前弧和反射弧彎曲最大處，有時出現礦床的富集帶。此外，構造的模式性，對勘探和施工設計，更起有力的指導作用。

除了上面所說的兩種扭動構造型式，各種旋卷構造型式，對有用礦產的分佈，特別是對油田的分佈，也有控制作用。但它們的重要性，只屬小規模的地區。（待續）

（一九七五年七月寫於香港）

武林三絕

梁羽生

十、靈鷲取經　武功恢復　更勝從前

谷飛霞冷笑道：「你這是想要那部般若真經吧？哼，哼！」叙見白光一閃，「咔嚓」一聲，一枝粗如兒臂的石筍已是給她的寶劍削斷。

若波法師嚇得魂飛魄散，只道她還不肯原諒自己，故而拔劍出鞘的。連忙再退幾步，說道：「我……如何還敢取她經真經？不管是真是假，我都不敢要了！」

谷飛霞踏上了「明鏡台」，寶劍仍然狂舞不休。好在石台比較寬闊，寶劍不再磕着石筍，否則縱是寶劍，只怕也會損傷。但四面岩壁，被劍光掃過，石屑仍是簌簌而落。

上官英傑看出不對，大驚問道：「霞妹，你怎麼啦？」

此時谷飛霞的舞劍方始稍稍緩慢下來，叫道：「大哥，你看我好像充滿精力，無處發洩。身子熱得難受！大哥，你看我的功力——」

上官英傑是個武學的大行家，大喜說道：「霞妹，你的功力是突飛猛進啦，快把真氣納入丹田。」

此時谷飛霞已是能夠默運玄功，自行收束真氣了。她劍入鞘，在石台上盤膝而坐，果然不過片刻，便把那股在體中亂竄的真氣納入丹田。

但就在此時，上官英傑忽地也「哎喲」一聲叫起來了。谷飛霞連忙躍下石台，說道：「大哥，你是不是也覺得熱難當？」

上官英傑竟已忍不住發出呻吟，說道：「不錯。我體中真氣鼓盪，只怕收束不住！」他已經知道谷飛霞非但恢復原來功力，而且更勝從前，自是不怕說出來了。

谷飛霞道：「別慌，我助你一臂之力。」手掌貼着上官英傑背心的「靈臺穴」，一股真氣輸送過去。果然不到半枝香時刻，上官英傑亦已把真氣納入丹田。

原來由於上官英傑的功力比谷飛霞深，同樣的症狀發作起來比谷飛霞更為厲害。但一旦恢復，功力也比谷飛霞更為大增了。

只見他一躍而起，「砰砰」兩掌就把兩枝石筍打折。

若波法師在武學上的造詣和見識，不在上官英傑之下，剛才只因谷飛霞突然發作，他一時莫名其妙，此時則已是懂得是怎麼一回事了。（一〇一五）

二八　給大力貼士

一會，孖指頭回來稟來了，低聲道：「那傢伙有理說不清，他目的不過要貼士，反正我們知道的，就告訴他，免得他嚕囌！你在工作時間去輪四重彩，給他看見了，四圍嘈，總是不好。」

「那怎麼辦？」我沒好氣地問。

「我們落的那條馬纜告訴他好了！」

「告訴他？」我心中一百個不願意。平庸何這個人雖說討厭，但也有幾分人情味，所以最終我還是把貼士告訴他，但余大力此人，卻很像個「困」字，我根本不想再同他打交道。

「安置區」的不安

紫樱

前些時，到「安置區」去探望一個朋友。

雖說「安置區」有許多個，我去的是其中之一。

乘巴士到了某個的總站，下了車，還得走二十分鐘的路程。天上大太陽，典型的夏季酷熱，沿着沒遮沒蔽的大馬路走，不一會便頭暈目眩，滿頭大汗。馬路是很標準的，如果把巴士總站往前再挪一段路，那麼到「安置區」的人，更重要的是「安置區」居民的出入，就會方便得多了。當然，可以說這是巴士公司的事。但誰都知道，巴士公司是由什麼交通運輸的衙門管着的。單就衣、食、住、行的「行」而言，就是有意使生活在那裏的人不「安」。為什麼要這樣？為什麼巴士不可以多走一個站？不明白。

走進了這個「區」，都是木板鐵皮頂的屋子，矮矮、小小的，一看就知道有嚴格的「空間限制」。據說是有研究也有規定的：一個居民所佔位置是三十多方呎。可以計算一下，六呎長四呎闊的床，便有二十四方呎，加上一點可走動的空隙，完了。四個人住的房子，擺一張雙層床，放個櫃子，擺兩三張椅子，還有很少的可供回旋餘地，也就差不多。吃飯用的小方桌，不用時得摺疊起來，放到一旁。這完全是按照「家無長物」、「家徒四壁」的情況設計的，「料事」得準。再說，你既要住「安置區」，還能有多一兩件家具？不配嘛！於是，當不少居民不得已遷到「安置區」的時候，被迫要扔掉一些用具，或者送給別人。在這種情況下，他們的心「安」不「安」，便只有如魚飲水，冷暖自知了。

進朋友的「家」中，撲臉而出，其感覺，是在一個可以把人烤乾的「烘爐」之中。很難用其他場合的感覺來形容這裏的熱。不是空氣不流通的悶熱，不是空氣濕度太高的暖熱，也不是像太陽直射下來的熱辣。它是從四面反射而來的非常均勻的熱，包括桌椅、空氣，以至風扇所攪動的從外面流入的風，似乎都已經固定了一個不變的溫度，使你陷進無可逃避之感。為了不使朋友不「安」，只好忍受着，作安詳狀。朋友看出來了，他抱歉地說：

「這裏白天就是這個樣子，晚上只有過了午夜才稍為有點涼意。」

又彷彿從我的眼神中看出疑問，他補充說：

「開頭的一段日子，真是沒有法子呆得住。現在總算是習慣了，當是在非洲生活吧，哈哈！」

真佩服他有這股樂觀的精神。不過，設身處地想一下，不然又如何呢？難道一年三百六十五天愁眉苦臉過日子？

房子矮，窗戶小。可以說，如果晚上能打開門睡覺，會涼快得多。可是，此時此地治安之糟，即使一夜無眠，也很難有打開門睡覺的膽子。「路不拾遺」，還可能有一些這樣的好例子，因為這裏到底有好人。「夜不閉戶」便只能是引人遐想的故事了，因為這個社會「造就」了不少的壞人。

「安置區」的居住，何「安」之有？

這還是平日的狀況。碰上颱風暴雨突然而來，或者不幸而發生火警，「安置區」和木屋大概不會有很大的區別。他們本來就是在殘破的樓宇或在其他木屋區居住，經歷了一次又一次的天災人禍，而被「置」到這種地方來的。他們受過的苦難，已經難以盡數了，只是希望有一天能得到「徙置」，才不得不接受「安置」，不，一點也不「安」的「置」。好像唐僧師徒一樣，不經過九九八十一難，就不能到西天。是嗎？是嗎？

朋友說，解決食的問題也不好辦。這裏附近最近的市場，也有半小時步行的路程。每天，只是買些日常必需的肉、菜，一來一回，要花一小時以上。否則，唯有等待個別不定時挑東西到「區」內叫賣的小販。其不方便之處，是一向居住在市區的居民難以想像的。

穿衣不是問題，洗衣才成問題。用水只靠幾條街喉，在居民都需要用水的時候，就得排長龍輪候。至於洗浴和用廁所，是要到「公共浴室」和「公共廁所」的。而那種地方的可怕，是盡人皆知的了。

朋友所住的這個「安置區」還是比較近期設立，所以也算「好」一些的。至於那些「老安置區」情況之惡劣，更到了難以形狀的地步。人們不會忘記一九七二年「六一八」暴雨「安置區」被山泥活埋的大慘劇。那是對「安置區」的大揭露和大諷刺。但是，難道現在的十多個「安置區」的環境，在各個方面都比當年的稍有安全感？

唯一可以感覺到高興的，是街坊朋友間總友好相處，關心、親切照顧的精神。走進的時候，大家熱誠地招呼，有什麼事情彼此相告。我猜他們不一定很熟悉，卻沒有生分之感，也許是共同的遭遇，結成了團結友誼的紐帶吧！在市區居住，難得有這樣的氣氛啊！

接過戰筆 戰鬥到底（宣傳畫） 蕭振亞 劉恩斌

「霓裳羽衣」和唐代大曲

金建

研究「霓裳羽衣」舞的結構和「霓裳羽衣」曲的「徧」數，是有意義的，就能由此可以考察唐代大曲的形制，進而對於進一步探討唐代中國古典音樂的情況，有密切的關係。

中國唐代大曲雖不像十八世紀歐洲古典管弦樂那樣有它規定的結構，例如交響曲四樂章，奏鳴曲三樂章，而「奏鳴曲式」又有它規定的曲式等等，但是它依然有它自己傳統形成的結構，一如魏晉以來的「大曲」，不過唐代大曲更具規模，結構更緊密而已。

唐大曲的曲體結構，一般分為「無拍」、「慢拍」、「快拍」三段，這是按節奏而言的，但就當時術語來說，這三段可說是「散序」、「中序」與「曲破」三部份。所謂「散序」，意思近似今天的「散板」，一般是無拍的。白居易「霓裳羽衣舞歌」說：「散序六奏未動衣，陽台宿雲慵不飛」，白居易原註又說：「散序六遍無拍，故不舞也」，故知「散序」無拍，亦無舞蹈；直至「散序」以後，進入「中序」，方始有拍，因此白詩有曰：「中序擘騞初入拍」，自註又曰：「中序始有拍，亦名拍序」，故知「中序」又稱「拍序」。不過「中序」時的歌舞情況如何，白詩未有說明。一般說，「中序」是有歌的，中序大抵是「慢拍」，有「歌」，另又有名稱為「排遍」，因此這段「排遍」，一般又有「歌頭」，既然有歌，那末，就必有歌辭了。根據一些資料敍述：唐大曲之名存辭亦存的，有十一調，辭十三套，而其辭遺佚而曲名可考的，又大抵有一百四十多曲。

大曲「中序」以後，便是「破」與「徹」，破是「曲破」，「徹」是入「破」的最後一遍，即末段也。樂曲入「破」後便踏入「快拍」，這時必有舞蹈，而且節拍越來越烈，因此白居易有「繁音急節十二遍，跳珠撼玉何鏗錚」之句，至於曲「徹」，白居易形容「霓裳羽衣」的結尾是「翔鸞舞了卻收翅，唳鶴曲終長引聲」，意思有點長引一聲緩緩收結，這種緩慢收結的「徹」，雖是「羽衣」曲的曲終之聲，但似乎不是一般規律，一般曲終的結尾都是節拍越來越熱烈，最後戛然終止，最終的「長引」一聲似是特例，因此白居易又註云：「凡曲將畢皆聲拍促速，唯霓裳之末長引一聲也」。又說：「霓裳曲十二遍而終」，白居易這首詩，給我們描寫了舞姿又介紹了這位內行所了解的當時大曲的結構和體制。

大曲的徧數，沒有一定規格，（儘管已有簡略的透露）因此許多議論。但當時大曲的徧數有多至二三十段的，甚至有說是「數十疊」，不過各段結構有「散序」、「排遍」、「入破」與「徹」等等，卻是一般規律。

唐大曲對宋時興盛的雜劇賺詞等，但要而言之，仍是唐大曲的骨架。這種結構和節奏變化，一直影響着我國許多古典樂曲，包括琴曲和崑曲曲牌音樂等等，影響不可謂不深遠。

魯迅評「水滸」評得好

——讀「流氓的變遷」

梁放

「水滸」究竟是一部什麼樣的作品？幾百年來，眾說紛紜。魯迅在「三閑集·流氓的變遷」中說：「一部「水滸」，說得很分明：因為不反對天子，所以大軍一到，便受招安，替國家打別的強盜——不『替天行道』的強盜去了。終於是奴才。」這段話一針見血地指出了它的要害。這是運用馬克思主義的階級分析方法，對「水滸」作出的正確評論。

魯迅評「水滸」評得好，首先在於抓住了它「所反對的是奸臣，不是天子」這樣一個根本問題。

「水滸」一開頭就對趙宋王朝歌功頌德，說什麼「自古帝王都不及這朝天子」，「那時天下太平，四方無事」。只因奸臣作梗，洪太尉「誤走妖魔」，高俅發迹專權，「屈害忠良」，才引出梁山一百零八人和高俅、蔡京等「大賊」之間的矛盾和鬥爭。在作者的筆下，這一鬥爭的性質，不是廣大農民反對以皇帝為首的整個地主階級的革命，它僅僅是「忠良」與奸臣的鬥爭。當奸臣蒙蔽天子，為非作歹時，宋江等人就被逼上了梁山，「權居水泊，專待招安」；一旦天子知道真情，降詔撫安，他們就退出梁山，「同歸朝廷」，「英雄從此作忠良」。當這些「忠良」為「大宋」賣命，打方臘有功，天子就設宴慶賀，封官授職；在他們受到奸臣的嫉妒陷害以後，天子又「夢遊梁山泊」，為他們雪冤仇。「水滸」一書的主線：天子是「至聖至明」的，「變亂天下，壞國壞家壞民」的原是奸臣。似乎只要效忠天子，反對奸臣，依靠幾個「好官」，一切矛盾就可以消除，一切問題就能夠解決了。封建文人金聖嘆指責「水滸」「無惡不歸朝廷，無美不歸綠林」，完全是胡說。實際上「水滸」是「無美不歸朝廷」，竭力肯定和歌頌封建朝廷的。

革命的根本問題是政權問題。「在封建國家中，皇帝有至高無上的權力，在各地方分設官職以掌兵、刑、錢、穀等事，並依靠地主紳士作為全部封建統治的基礎。」（「中國革命和中國共產黨」）因此，封建社會的所有官吏從本質上說，他們都是地主階級對農民實行專政的工具。皇帝則是他們的總代表、總後台。反奸臣不反皇帝，是根本不能解決問題的。敢不敢反對皇帝，敢不敢把鬥爭矛頭指向地主階級專政的國家機器，直至推翻當朝皇帝，歷來是農民起義中兩條路線鬥爭的焦點。我國歷史上，從陳勝、吳廣領導的第一次農民大起義，喊出「王侯將相寧有種乎」，建立「張楚」政權，到方臘「改年建號」，「南面為君」，他們都與反動統治階級進行了針鋒相對的鬥爭，表現了敢把皇帝拉下馬的大無畏精神，代表着農民起義中的革命路線。與此相反，「水滸」把皇帝和朝廷描寫成代表一切人包括農民利益的「仁慈」的東西，用「忠良」與奸臣的矛盾代替農民同地主之間的階級鬥爭，這就從根本上抹煞了封建社會的主要矛盾和封建國家的階級屬性，散布對皇帝和「好官」的幻想，麻痺農民的革命意識，取消農民奪取政權的鬥爭。正是從這個意義上，我們說「水滸」宣揚的只反奸臣，不反天子，是農民起義中的一條修正主義、投降主義路線。

魯迅評「水滸」評得好，還在於進一步揭露了它歌頌投降派，宣揚投降主義的反動本質。

「水滸」雖然寫了不少「亂」和「犯」的情節，但出於不反「天子」，這些「亂」和「犯」，正如魯迅說的，「決不是『叛』，不過鬧點小亂子而已」，終究是要「招安」投降的。宋江等人的所作所為就是這樣。宋江「自幼學儒」，本是地主階級營壘中的一員。他同高俅的鬥爭，不過是地主階級內部這一派反對那一派的鬥爭。因此，他坐上梁山第一把交椅後，第一件大事就是把「聚義廳」改為「忠義堂」，將晁蓋「共聚大義」、堅持起義的路線，篡改為「共存忠義於心，同著功勳於國」的投降路線。梁山泊排座次以後，他的又一件大事，就是以上東京觀燈為名，想走皇帝的後門，「告一道招安赦書」，把投降的宿願變成實際的行動。以後儘管打了幾次勝仗，反映了梁山起義軍內部反投降派的抵抗和鬥爭，可是當時投降派已經佔絕對優勢，這種抵抗和鬥爭，不過成為宋江向朝廷討價還價的本錢罷了。地主階級的反動本性，盡忠天子的奴才思想，「封妻蔭子」的卑劣欲望，驅使宋江在兩贏童貫、三敗高俅的勝利形勢下，主動接受招安，一手斷送了梁山革命事業。從「反」到受招安，到接受招安，直至鎮壓革命的演變。

魯迅指出，「用以壓人的家伙」，都是奴才。

總之，「水滸」這部書，好就好在寫了投降的全過程，使人們知道什麼叫投降派。它對革命人民是一個有益的反面教材，而決不是什麼農民起義的「史詩」和農民革命的「教科書」。金聖嘆從反動立場出發，把「水滸」砍掉了二十多回。魯迅對此非常不滿，就是因為砍掉了這一部分，便失去「原作的誠實之處」，掩蓋了宋江搞投降主義的醜惡面目。

魯迅評「水滸」評得好，又在於分析了孔孟之道是投降主義的思想根源。

「替天行道」。這就進一步揭露了宋江之流既是俠也是僧：「替天行道」，根源於儒家的「天命」論。

「水滸」從鼓吹「天道循環」，宋王朝應運而興，到忠義堂「石碣受天文」，直至最後「神聚蓼兒窪」，始終貫串一條「天命」的黑線，把一切歸之於「天」和「神」的安排。宋江正是根據九天玄女傳給他的三卷天書，樹起了「替天行道」的旗號，投降後又在山上打出「順天」「護國」的旗幟，進而以「天兵」身份去打不「替天行道」的方臘，充當反革命「先鋒使」，他搞修正主義、投降主義的勾當，都是在「天」的名義下進行的。他把「天」作為虎皮，包着自己，去嚇唬別人。那麼，宋江的「替天行道」，究竟是什麼貨色呢？這個「替天」，當然不是像黃巢那樣推翻舊王朝的「衝天」，而是用農民起義的旗號，去替代反動統治的「替天」。宋江替天行道的內容就是九天玄女向他指明的「為主全忠仗義，為臣輔國安民」。翻過來說，就是：作為梁山泊主，他應當替天子行「道」；他必須受招安為臣，報效宋王朝之「國」，去討伐那「不忠不孝」的「民」。一句話，就是「忠」。這一套，從孔孟的「天命」論出發，「王道之三綱，可求於天」，「天不變，道亦不變」。宋朝理學家又將「三綱五常」說成是萬古長存的「天理」。這種忠孝節義的封建倫理道德，就被宣揚為人人必須遵守的「天」。由此可見，「水滸」宣揚的「替天行道」，就是行忠孝節義的「天道」。它的核心是一個「忠」字，對朋友要講「義」，而對皇帝要忠。「義」是服從和服務於忠的。本來高俅作惡多端，本來是在宋徽宗的重用和縱容下幹的，但在「忠」的大前提下，皇帝總被美化為「至聖至明」，「賢明之君」，而反只能反高俅，可決不能反皇帝。這樣，奸臣和皇帝就硬給分開了。宋江與李逵，一個是投降派頭子，一個是革命派代表，應該是水火不相容的。但一抬出「義」來，就使他們結成了所謂生死兄弟，讓李逵在激烈衝突中，總是以「義」為重，而退讓、屈從。宋江其人，恰是在「忠義」口號下，仔細和迫使梁山的革命派跟着他去投降，直到被斬除淨盡。這是革命人民要永遠記取的沉痛教訓。

「水滸」就是這樣在「忠義」的動人言詞下，用「忠」抹殺了農民同地主兩個階級的對立，在「哥們義氣」的生死之交中，用「義」勾銷了梁山內部兩條路線的鬥爭。

宋江。為了突出宋江，「水滸」把他寫成主要英雄人物，竭力讚揚，百般吹捧。前期革命領袖晁蓋「天及早」[illegible]，把晁蓋排斥於「一百零八人」之外。又竭力給反投降派代表李逵臉上抹黑，醜化他的英雄形象。特別顯著的是，還宣揚什麼「宋江取得朝廷的官職，升官日，方臘當刑之時」。掠服到頭終有報，只爭來早與來遲」，「用方臘的犧牲作爲反襯，美化追求升官發財而叛變投降的宋江，謳歌鬥爭不屈而英勇犧牲的英雄。「水滸」最後寫的宋江之死，本是地主階級內部兩派鬥爭所引起的，也是走狗和奴才的可恥下場，作者卻讓走狗「升天」，將奴才神化，使宋江成了「萬民頂禮」的梁山泊土地神。「千古爲神皆廟食，萬年青史播英雄」。這是「水滸」獻給宋江的頌歌。對於這樣一個結局，怎麼能說它是「對投降主義的批判」呢？

……酒筵歡樂」，一座充滿矛盾和鬥爭的梁山，直成了「無差別境界」，這是什麼「無風革命思想」和「空想社會主義」？它完全是反動的地主階級人性論，是孔孟之道「四海之內，皆兄弟也」的形象化，是麻痺斯斯所批判過的那種「彼此相愛吧！不分性別、不分等級地互相擁抱吧，——大家一團和氣地痛飲吧」的「老調子」！（[illegible]）實際情況卻如恩格斯在德國古典哲學的終結中所揭露過的，「由泊中人，是並不將一切人們都作兄弟看的」。（「…」）李逵不就當面說宋江「也是個不平心的人」嗎！在階級社會裏，人與人的關係都是階級關係。超階級的友誼和平等是根本不存在的。宣揚這些東西，就是宣揚階級鬥爭熄滅論，是為反動統治階級服務的。

總之，「水滸」這部書，好就好在做反面教材，使人民都知道投降派。

毛主席教導我們：「思想上政治上的路線正確與否是決定一切的」。學習魯迅關於「水滸」的評論，運用馬克思主義觀點揭露宋江搞修正主義的真面目，批判「水滸」宣揚投降主義路線和孔孟之道的本質，使人民都知道投降派，這對於反修防修，鞏固無產階級專政，把毛主席的革命路線堅持下去，有着重大和深遠的意義。

（原載北京「光明日報」八月三十日「文學」第二期（增刊））

大公園

「反詩」不反

首都鋼鐵公司 高彬

讀過「水滸」的人，大概都記得宋江在江州潯陽樓上酒後題的那首七絕：

心在山東身在吳，飄蓬江海漫嗟吁。
他時若遂凌雲志，敢笑黃巢不丈夫！

這是一首什麼詩？「水滸」的回目上點出是「反詩」，歷來的「水滸」評論家也說是「反詩」。我看不然，「反詩」不反。何以見得？

「水滸」中的宋江同歷史上的黃巢是根本不能相提並論的。

黃巢自號「衝天大將軍」，志在「衝天」，他不怕「天怒」，不畏「天誅」，率領農民起義軍，趕跑天子，威震天下。在農民造反史上，不愧是位英雄。

宋江呢？志在「替天行道」，認為造反是「逆天」，投降才是「順天」，不但對天子忠貞不二，甚至見了天子的奸臣也是「納頭便拜」。受了招安，又去鎮壓不「替天行道」的起義軍，十足是個奴才。

「衝天大將軍」要造天子的反，「替天行道」者卻保天子的駕。黃巢和宋江的差別真不可以道里計。

應該承認，這首所謂「反詩」的前兩句也反映了宋江當時的不滿情緒。不過，決不是對大宋王朝不滿，更不是對大宋天子不滿，只是由於殺了閻婆惜，成了階下囚，落得個「飄蓬江海」，功又不成，名又不就，這才自嗟自嘆，發點牢騷罷了！

「革命顯其志」。緊接着筆鋒一轉，詩的後兩句完全暴露了他那副保皇面目，公然宣布他同黃巢「衝天」的革命思想相對立的反動的「凌雲志」。宋江站在地主階級立場上，認為一個所謂「大丈夫」，應該是「為主全忠仗義」，「為臣輔國安民」，以求得生前「封妻蔭子」，死後「名留青史」。宋江也一直是這樣身體力行的，雖然被逼上了梁山，終於乞求受了招安，進而鎮壓方臘，果然爬上了他那醜陋的「輔國安民」的「凌雲志」，成了「替天行道」的大奴才！

燕雀安知鴻鵠之志？奴才哪懂英雄事業！宋江以做奴才而自豪，便視英雄為可笑。奴才，自有奴才的哲學，信然！

（原載北京「光明日報」八月三十日「文學」第二期（增刊））

辣椒和仙人掌

杜臨風

一盆辣椒，綠色的小樹上有幾顆紅色的小圓球，十分的精神。

這盆小辣椒，是弟弟送的。弟弟什麼時候變成了個綠色植物的愛好者，我記不起來了。我只知道每次到他的住處，都會發現櫃上、桌上又多了幾什麼。

他每次到我的家，總是批評我的家沒有生氣：「綠綠的顏色，死氣沉沉的，該換點年青吧！包你有一些青春之感。」弟弟說話向來文雅，這次竟文縐縐起來。

但我，總是不置可否。其實，我並不討厭綠色，但一想到多了花種植物，每天得花些時間侍候它，如此「麻煩」，立刻便失去興趣。

突然有一天，弟弟把辣椒送來了。他一放下就說：「好看吧！綠的、紅的，你的小客廳是不是有了點生氣？」

弟弟的好意，我能不感謝嗎？但我，還是問了他一句：「你不是說萬年青好嗎，為什麼送我辣椒？」

弟弟笑了。半晌，才說了這麼一句：「是你的女兒的意思。她說，這幾顆紅辣椒很好看，又說你喜歡吃辣。」

我楞了：「喜歡吃辣就種紅辣椒，那喜歡吃西瓜……？」弟弟還是咪咪嘴的笑：「你寫文章時，讓你嗅嗅辣椒的味道不好麼！」

其實，這紅紅的小辣椒一點味道也嗅不到。弟弟的話，也許是笑我那種好好先生的個性，笑我寫的文章不痛不癢，希望給我加點辣吧！

想到此，我對他的辦法似乎又加了幾分。

這幾天，書桌旁又多了個小白盆，盆上栽了一株球形的仙人掌。這株仙人掌不是弟弟送，而是我自己帶回的，朋友相贈的。

那一天，到朋友的花圃觀賞。朋友笑說：「你以前挺欣賞花的，送你一盆吧！」

朋友喜愛蘭花，未曾有此花圃前，家裏的涼台和客廳處處是蘭。我每次到他家聊天，總有不少時間花在蘭花身上，因此朋友有此一說。但我看了很久，卻看中那株球狀的仙人掌。朋友感到十分奇怪。我只在心裏自釋：蘭，太嬌了，很難侍候。仙人掌，不怕熱，不怕旱，頑強多了，何況它還有刺呢！於是，我的辣椒旁，又添了株仙人掌。

人工自動胃

菀

人工自動胃裝置已經問世。英國政府化學部的一份報告說，一種可自動消化食物的新儀器已經研製成功。研製這種東西的目的，是加速對動物和人類食物所含微量元素和附加物的分析研究工作。

儘管在多年的研究中，出現了某些難題，但新儀器目前已應用於多種食物中。其中一個難題是：腐蝕性化學物質，如濃硫酸、硝酸和氨等對儀器引起的損壞率。針對這點，儀器的有些部件已經分別鍍金保護。

儀器被設計成類似人體消化管——有節拍地壓送物質的裝置加以完成。這種人工自動胃，既可作為一整套系統使用，也可持續使用。

這個實驗室還宣稱，人工自動胃可加速分析及更全面研究食物中含有的微量營養和污染性金屬成份。目前已可以做到同時吸取鐵、鈷、銅、錳、鋅、鎳和鉛等成份，而且回收率頗高。

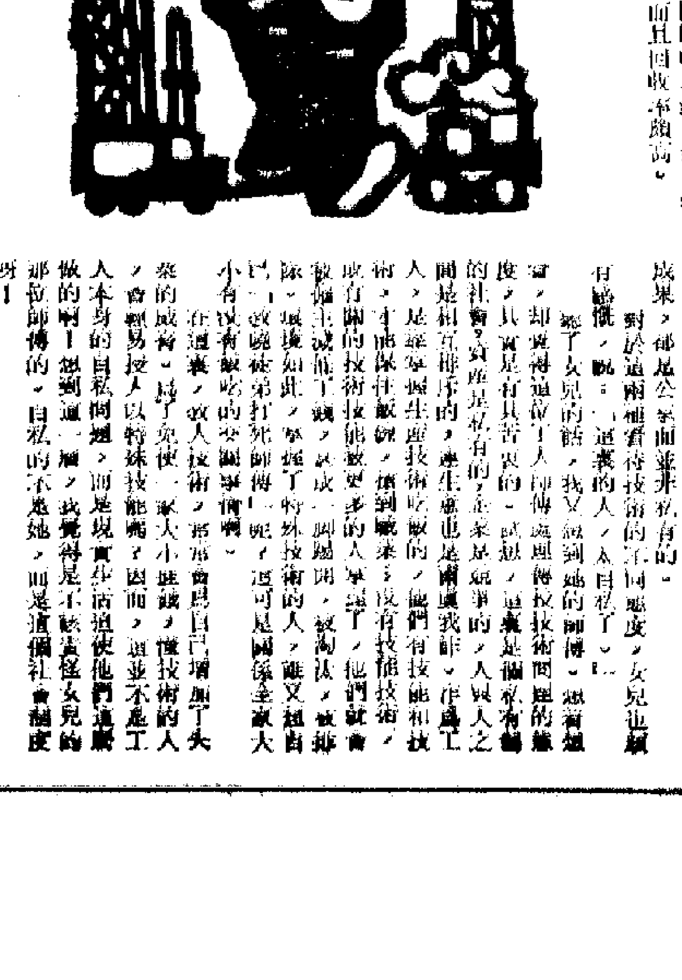

石油工人（中國剪紙）

男女性癌症死亡率

秋華

癌症，經已成為威脅人類生命的主要病症。在美國，在日本，因各種各類的癌而致死的人數，僅分別次於心臟病和高血壓，成為殺人的第二名兇手。

癌，可以出現在人體的許多部分，五官、內臟、體表、血液以至腦髓，都可以長癌。如果未能及時發現，當癌症轉入晚期時，人的生命，就為它所害了。

根據美國一部科學雜誌刊載，在一項規模頗大的調查中證明，在超過二億的美國人中，大約每四個人便有一個會在他的一生中患上癌症；每三個美國家庭裏，就有兩個家庭中的個別成員遭受癌症之害。一九七五年，全美國共有三十五萬條人命，直接為癌症所奪去。

癌症的死亡率，會因性別不同而有所差異。同樣一種癌症，男性患者與女性患者的死亡率，是高低有別的。以美國的調查為例，便可見一斑：

口腔癌：男性死亡率是百分之三，女性是百分之一。

皮膚癌：男性死亡率是百分之二，女性是百分之一。

肺癌：男性死亡率是百分之三十，女性是百分之九。

結腸和直腸癌：男性死亡率百分之十二，女性百分之十五。

其他消化器官癌：男性死亡率百分之十五，女性百分之十三。

泌尿癌：男性死亡率百分之六，女性百分之三。

白血病和淋巴瘤：男女死亡率都是百分之十。

女性獨有的乳腺癌和子宮癌，死亡率分別為百分之二十和百分之七。

男性獨有的前列腺癌，死亡率為百分之九。

除上以外的其他癌症，男性死亡率是百分之十五，女性死亡率為百分之十一。

按照以上的統計，對女性危害最大的癌症是乳腺癌；至於男性，肺癌則是最兇猛的兇手。

這項調查還表明，癌症是一種與衰老過程有關的疾病，百分之五十以上的致命性癌症，都出現在年紀六十五歲以上的人的身上。

從女兒打暑期工說起

王樓果

暑假開始時，女兒要到工廠去打短工。雖然她今年已十多歲，但從小就是過着衣來伸手、飯來張口的生活，在這裏的社會上尚未經過風雨，見過世面，而且，自己也是做工的，家庭經濟常遇困窘，需要有人幫忙支撐。既然女兒有這個想法，我呢，便表示贊同，接着就托朋友介紹她到一家毛衫加工廠去見工。

女兒見工回來說：「廠裏的人說，要學技術，得先交百五十元錢。」

聽後我吃了一驚：「我們就是經濟條件不好才讓你去做工，怎麼你倒要拿錢才進得了工廠？」

「人家說，師傅教技術是要酬勞的，不然，師傅怎肯實心傳授呢？」沒辦法，只得設法張羅錢讓她去學藝。

女兒學了十多天了，又來對我說：「師傅已把許多技術教給我了，只剩下最後一項我沒法學到。」問她為什麼不學完，女兒說：「師傅說，這最後一手，她是絕對不能傳授的，無論對什麼人都一樣。」

我聽了當初真有些氣惱，覺得女兒的師傅可惡，但女兒又說：「師傅待我倒挺關心，教人很認真，有什麼吃的，總拿點給我嘗嘗，待我如姐姐待妹妹一般。只是不知她為什麼不把技術全部教人？」

女兒說說這也感嘆起來。

由此，我想到內地。在那裏，工人之間很友好，大家相互關心，彼此勉勵，共同進步，而且，工人們對於掌握生產技術，總是不肯保守。很多先進生產者或在技術改革方面有所成就的老工人，不但熱心幫助同廠的工人去掌握新技術，而且也歡迎外廠外地工人去參觀學習，甚至犧牲自己的休息時間到外廠去傳授經驗，幫助別人解決生產難題，毫無保留地把自己的一切都教給人家。

工人如此，就是科學技術人員也是如此。如許多人熟知的華羅庚先生，首創的「優選法」推出來後，除了到處宣傳講解，還親自走遍大江南北，到一個又一個地方言傳身教，為各地廠礦企業解決了不少生產難題。而那些學到了他的「優選法」的人，也分頭去幫助其他單位和個人掌握這種先進技術。既沒有人保守，也沒有人壟斷，因為在那裏，人們創造出來的財富、成果，都是公家的，而並非私有的。

對於這兩種看待技術的不同態度，女兒也頗有感慨，說：「這裏的人，太自私了。」

聽了女兒的話，我又想到她的師傅。想到有關師傅的遭遇，卻覺得是值得同情的。「人師傅」這種觀念，在這裏是有其苦衷的。試想，這裏是個資本主義的社會，爭名奪利，你爭我奪，在資本家的剝削下，工人是靠出賣勞動力生存的，人與人之間是相互排斥的，生產技術本來就是工人飯碗，不論什麼行業的，要想保住自己的飯碗就要保住技術，你有了技術，他們有技術和技術，結果只有一個人被淘汰，被排除。這說明了，工人之間，一旦有技術好的人，自己就要被淘汰掉，這可是關係生死存亡的大事，不能不這樣啊！

在這裏，教人技術，常常會為自己增加了失業的威脅，為了免使一家大小挨餓，懂技術的人，當然不輕易教人以特殊技能。因而，這並不是工人本身的自私問題，而是現實生活迫使他們這樣做的啊！想到這一層，我覺得是不該責怪女兒的那位師傅的，自私的不是她，而是這個社會制度呀！

從吳哥窟回到金邊

彩色紀錄影片「英雄的人民」觀後

陳勃偉

在嘹亮的柬埔寨革命樂曲聲中，巍峨矗立的吳哥窟的雄姿映現在我們面前。全國武裝的人民戰士，邁着堅定的步伐，從吳哥的身邊走向前方。英姿颯爽的女戰士們，熟練地操縱着高射機槍向敵機盤旋的方向瞄準。大炮在向敵軍陣地發出怒吼。在吳哥寺的一座殿堂裏，革命武裝力量的一批年輕的指揮員們正在從容不迫地利用戰鬥空隙上軍事課；他們在戰鬥中努力學習，準備迎接即將來臨的偉大勝利……

這就是反映柬埔寨人民偉大民族解放戰爭的紀錄影片「英雄的人民」開始時的幾個鏡頭。看着這些壯觀的畫面，我們在戰火紛飛中訪問柬埔寨的那些令人激動的日子，彷彿又展現在眼前……

今年三月裏的一個晴朗的日子，我們乘人民武裝力量的軍車來到了吳哥窟。吳哥古寺像一座壯偉的山峯巍然突起於茫茫林海之中，在隆隆炮聲中沐浴着燦爛的陽光。在這民族解放戰爭的偉大年代，她已不再是游人尋幽探勝的地方，而成爲一座堅不可摧的戰鬥堡壘。

就在這天的傍晚，我們在森林中的一間茅屋裏，傾聽吳哥—暹粒前線司令員的暢談。他告訴我們，愛國軍民是怎樣發揚愛國主義精神，經過浴血奮戰，把吳哥從敵人魔掌中解放出來，又是怎樣一次又一次地粉碎了敵人的反撲和破壞活動，保全了這座高棉民族藝術的寶庫。聽着他的講述，我們深深地爲柬埔寨人民捍衛祖國文化遺產和民族尊嚴的忘我犧牲精神所感動。吳哥—暹粒前線的勝利形勢，實際上也是柬埔寨全國各個戰場的一個縮影。當時，像吳哥附近的敵軍被圍困在暹粒孤城一樣，金邊和一些省會的朗諾僞軍，也都已陷入人民軍隊的重重包圍之中，有如甕中之鱉，面臨着滅亡的命運。

影片把我們帶到了金邊前線，這是當時柬埔寨民族解放戰爭的主要戰場。在這裏，一場震天撼地、千軍萬馬的大決戰正進入高潮。從影片中可以看到，人民武裝力量的隊伍正在精神抖擻地投入新的戰鬥。進入戰場的不僅有多次突破敵軍防線的英勇的步兵突擊隊，而且有橫闖敵陣、連殲頑敵的年輕裝甲兵，還有屢立戰功的女兵部隊。戰鬥是激烈的、艱苦的。從一九七五年元旦起，金邊戰場的猛烈戰鬥足足打了三個月零十七天。

四月十七日！一個光輝的具有偉大歷史意義的一天終於到來了！

就是這一天，柬埔寨民族解放戰爭的勝利紅旗升上了金邊的上空。歷史宣告了賣國賊朗諾集團的覆滅，也宣告了美帝國主義侵柬政策的徹底失敗。銀幕上出現的是波成東機場的大火、美製飛機的殘骸，朗諾僞總統府、僞國防部破敗的狼狽景象和美國大使館裏雜物狼藉的醜狀。一切與柬埔寨人民爲敵的反動派都遭到了歷史的懲罰。

影片「英雄的人民」通過活生生的事實反映出了一個具有偉大歷史意義的勝利奇迹：劣勢裝備的人民軍隊打敗了擁有現代化裝備的反動軍隊。

小國打敗了大國。弱國打敗了強國。一個新的人民的柬埔寨在戰火中誕生了。這是人民戰爭的勝利，是獨立自主、自力更生路線的勝利。

柬埔寨人民不愧爲英雄的人民。在五年多的民族解放戰爭中，柬埔寨人民在革命路線指引下，緊緊團結在以柬埔寨國家元首諾羅敦・西哈努克親王爲主席的柬埔寨民族統一陣線的旗幟下，以大無畏的英雄氣概，同美帝國主義及其走狗進行了氣壯山河的戰鬥。我們訪問柬埔寨期間，在前線和後方曾經會見過許多英雄人物，柬埔寨人民高度的革命英雄主義和愛國主義精神，在我們的記憶中銘刻下極深的印象。

影片中的那個少年司機，我們曾在柬埔寨的貢布前線遇見過他。這個名叫瑪爾的十四歲的少年，在前線開汽車已有一年多的歷史了。他駕駛着軍用吉普車在田野間的土路上飛馳，既熟練，又沉着。這樣一個看來很文靜的孩子，卻敢於獨自一人駕駛卡車往前線搶運彈藥，什麼敵炮的轟擊、敵機的轟炸，全不放在眼裏。我們在柬埔寨看到很多這樣的愛國少年，他們在部隊裏和工廠裏同成年人一起勇敢地戰鬥，頑強地勞動。偉大的人民戰爭，把全民族的力量都動員起來了，把人民羣衆的政治覺悟提高到了從來未有的高度。各階層人民，不分男女老少，都自覺地爲民族解放戰爭貢獻自己的力量。

柬埔寨民族解放戰爭的每一個勝利，都凝聚着廣大愛國軍民艱苦奮鬥、自力更生的革命精神的光輝。影片使我們看到，當前方炮火連天的戰鬥激烈進行的時候，一個波瀾壯闊的全民興修水利的羣衆運動，正在後方轟轟烈烈地展開。由於建設了許多大中小型水壩和水塘，旱季也可以種水稻，實現了糧食年年增產。解放區糧食自給，大大增強了奪取革命戰爭勝利的物質力量。解放區的經濟作物也在戰爭中得到恢復和發展。被美國B—五二型飛機轟炸破壞的胡椒園經過辛勤的修整，又獲得了新生。過去掌握在殖民主義者手中的橡膠園實現了國有化，在王國民族團結政府的統一領導和規劃下逐步更新和發展。柬埔寨人民發揚艱苦奮鬥、自力更生的革命精神，因地制宜、因陋就簡，大辦小型工業和手工業。出現了一批批爲軍需民用服務的小工廠。不懂技術，就互教互學，在幹中學。沒有設備自己造，沒有原料自己找，或者向敵人奪取。人民利用繳獲的器材製造了大批武器，搜集被打壞的敵人飛機和坦克上的廢料，生產出大量生活用品。這一切，都表現了柬埔寨人民不怕困難的硬骨頭精神和巨大的創造性。

偉大的柬埔寨人民，以充滿革命英雄主義和愛國主義的艱苦戰鬥，贏得了一個歷史性的偉大勝利。柬埔寨人民站立起來了。今日的柬埔寨，正以嶄新的面貌出現在世界的東方。

影片「英雄的人民」，是偉大的柬埔寨民族解放戰爭的一部珍貴的紀錄。通過這部影片，我國觀衆將能比較具體地了解柬埔寨人民爭取民族解放的偉大鬥爭，並從中受到教育和鼓舞。作爲一個有幸在柬埔寨全國解放前夕訪問過這個英雄國家的中國觀衆，我看了這部影片，尤其倍感親切。我們曾經親眼看到柬埔寨人民怎樣以大無畏的英雄氣概和無比頑強的戰鬥意志去爭取民族解放，並且分享了他們的勝利的喜悅。我們也親身感受到柬埔寨人民對中國人民親如兄弟的深情厚意。今天，已贏得民族解放戰爭偉大勝利的柬埔寨人民，正在建設祖國和保衛祖國的鬥爭中奮勇前進。祝柬埔寨人民在這一偉大鬥爭中不斷取得新的勝利！

樓宇租售
華訊廣告公司　電話：五一一二六四〇〇七
逢星期三出版

東區住宅地王
尚餘數伙・欲購從速
設有建成示範單位歡迎參觀
恒安大廈　灣仔天樂里6-16號
壹廳三房　祇售十萬餘元
尚餘大單邊旺舖壹間
九九九年期　建至頂樓・快將入伙
地址：香港灣仔天樂里6-16號
電話：5-726158（假日照常）
恒基兆業有限公司　香港德輔道43至49號永隆銀行大廈6樓　電話：5-255828 5-2?????（5線）

九九九年期
中環寫字樓廉售
中環永吉街29-35號
勤業人仕自置行址根基永固　專人管理日夜辦公出入為便
恒豐商業大廈
345呎祇售九萬九仟元　平過納租
亦可免首期全部樓價分十年付款
每呎只售二佰餘元　收租可達分二利息
由300呎至3000呎大小任擇　全部鋁窗　雲石入口大堂　DC特快電梯
旺舖每間祇售四十二萬餘元
備有精美說明書函索即寄
建至頂樓　快將入伙
地址：香港永吉街二十九號至三十五號
電話：5-435485（假日照常）

GOODYEAR ESTATES LIMITED
嘉年地產有限公司
中建大廈十七樓1602室
H-256051
H-632181
K-305003

尖沙咀何鴻卿大廈商場 1,200呎
佐敦道利僑大廈（商用）1,850呎
花園街旺舖 450呎
青山道旺舖 1,000呎
窩打老道山恒信六期 1,300呎
文福道樂苑 1,200呎
界限街160號 1,800呎
亞皆老街嘉寶苑 1,400呎
太子道東方花園 1,000呎
加多利山布力架街 1,800呎
觀塘駿業街工廠大廈全座 20,000呎
清水灣道洋房 1,500呎

九龍代租

九龍瑪明麗園 1,275呎
太子道康寧大廈 900呎
亞皆老街翠華二期 1,400呎
窩打老道恒茂大樓 1,700呎
漆咸道紀德樓 500呎
緬甸台恒星樓 800呎
彌敦道龍馬大廈 800呎
觀塘瑞和街旺舖 610呎
荃灣河背村旺舖 1,200呎
葵涌禎昌工業大廈 15,000呎
渡船角文昌樓旺舖及商用單位
深水埗恒威大廈旺舖連閣樓

九龍代售

堅道恒柏園（複式）2,100呎
渣甸山睦誠道花園洋房 4,385呎
司徒拔道嘉苑 1,200呎
玫瑰新邨（全裝修）2,100呎
羅便臣道三號 1,600呎
堅尼地道富士屋 1,500呎
干德道年豐園 1,550呎
藍塘道友誼大廈 750呎
北角寶馬台 1,200呎
雲景道雲景台 1,100呎
英皇道恒英大廈 695呎
鰂魚涌惠安苑 1,020呎
銅鑼灣嘉昌大廈（商用）650呎
跑馬地怡豐大廈 3,000呎
大坑道52A號 1,200呎
卑路乍街嘉明大廈旺舖及商用一、二、三樓

香港代租

山頂白加道（私家泳池）4,337呎
半山嘉慧園（中央冷氣）3,347呎
干德道年豐園高層海景 1,550呎
司徒拔道嘉苑 1,517呎
銅鑼灣山景園 2,760呎
銅鑼灣灣安大廈 899呎
渣甸山花園洋房 4,345呎
大坑道瑞士花園 1,500呎
北角珠璣大廈 553呎
北角雲景台 1,100呎
鰂魚涌惠安苑 1,020呎
干諾道中誠信大廈 1,000呎
域多利道碧瑤灣 1,200呎
藍塘道友誼大廈 750呎
干諾道西嘉安大廈 650呎
卑路乍街嘉明大廈（旺舖一、二、三樓）

香港代售

服務至上
歡迎委託

大生樓宇
分層租售
上葵涌和宜合道　錦華大廈　即可入伙　地下旺舖，二、三、四樓，商業樓宇，樓上住宅，尚餘無多。
下葵涌近葵芳邨　勝華大廈　即可入伙　地下大小舖位，二、三、四、五、六樓商業樓宇，樓上住宅，尚有十餘伙。
大道西518-520號　聯華大廈　即可入伙　地下及二、三、四樓，商業樓宇，樓上住宅，僅餘兩伙。
大道西420-424號　冠華大廈　快將入伙　地下旺舖，樓上住宅，約五百呎，尚有十餘伙。
旺舖特廉
租售均可
適合酒家、銀行、學校、工廠、百貨商場及其他商業之用。
歡迎電話洽商：
大生地產發展有限公司
香港德輔道中130-132號大生銀行大廈　電話：5-445011（10線）

東興大廈　999年期　永無轉地稅及補地價之慮
荃灣東大街28A至40號
三房一廳
面向東南
背山面海
快將入伙
樓下舖位將售完
15年分期付款　月息9.17厘
BBC
總售處：麗氏企業有限公司
香港上環高陞街25號—29號合勝大廈頂樓
電話：5-488165

遠東發展元凱大廈
經已入伙・全港最平
十年付款・首期一成
月付一七二・五五元
七年付款每萬元
利息全港最平
時價每呎一百二十元起
節省裝修・即可居住・搬進傢俬
設備齊全・氣派豪華・設計新穎
遠東發展有限公司
銷售處：香港德輔道中116-118號　遠東銀行中區大廈九樓　元朗安樂路地盤辦事處
電話：5-456944（總綫）　5-438289　12-775104

元朗新城市地段136（理民府側面）
元朗兆日樓
住宅・舖位出售（所餘無多）
買樓易過租樓
（首創租樓式買樓）
・交一個月租金即可入伙・
・每月租金作爲分期付款・
樓價：可分五至十五年分期攤付
兆日發展有限公司
九龍尖沙咀・星光行716室
電話：3-675081
地盤電話：13-777568

大壆
工業貨倉大廈
香港仔黃竹坑道業發街四號
分層出租
接洽處
豐泰超級市場
電話：5-496329　497768接洽

灣仔洛克道275-277號
金樂大廈
全部出租
地下只餘一間，二、三、四樓適合各行各業寫字樓、酒家、儀態學校、高尚化粧美容院、補習學校等。
樓上住宅已全部租出
接洽處
利興置業有限公司
香港德輔道中54-56號
利興大廈八樓
電話：5-237885　5-263271

深水埗唐樓
青山道329-333號
樓高六層・即買即住
樓上單位・只餘數層
樓下銀行・交通便利
分期付款・可供十年
跑馬地洋樓
黃泥涌道139號
樓高六層・即買即住
專人引看・歡迎參觀
生泰企業有限公司
電話：5-245672　5-245957

今在嘉山場連演十一幕
木盾七人賽響鑼
頭尾有好戲門票收五元

【本報訊】「木盾」七人足球淘汰賽，今天下午四時半起，在嘉山場揭開戰幔，連續上演十一場初賽，門票一律收五元。

賽例每場打二十分鐘，十分鐘半場，雙方如打成入球數相同，則以得角球數較多者獲勝，如角球數亦相同，便加時十分鐘，每五分鐘半場，倘若加時十分鐘仍然打成入球數及角球數相同，便續加時，仍爲五分鐘半場，只要有一方在此續加時當中，能夠射入一球或取得一角球，即作勝算，毋須續賽下去。比賽沒有和位限制，正因如此，看此項淘汰賽別有一種佳趣。

此項淘汰賽上屆停辦，今屆續辦竟有四十九隊參加，算得是一時盛事，若非略予限制，參加隊伍當不只此數。甲組十三間球會，有光華、鐵行沒有派隊參加，東方雖報了一隊，但迄未有球員簽註册，將會棄權。

由於參加隊伍多，初賽至半複賽，共打三十三場，每天十一場都在嘉山場舉行，賽期是今天、明天和後天。複賽八場均於周末移在大球場上演，星期日則爲半準決賽四場，準決賽兩場和決賽一場。由初賽以至決賽，一共打四十八場，實力强勁的隊伍，要作越級跳，因而出賽次數亦多，以球員技術好和夠耐戰力及懂得打七人賽要訣的較爲有利，因場大人少，與打十一人賽不同。

今天十一場初賽，由四時半起要打至十時左右才完，甲組隊伍相與週旋的有第二場流浪甲對市政和第十一場愉園甲對元朗甲，因一頭一尾有「好戲」，球迷們定多提早入座睇到尾。甲組隊伍對乙丙組隊伍的有警察乙對九巢、嘉山對斯達爾、港會甲對華雄、元朗乙對港青，其餘西場爲乙丙組隊伍互相交鋒。

今天木盾七人賽賽程

第一場	九巢 對 警察乙	四時半
第二場	流浪甲 對 市政	五時
第三場	斯達爾 對 嘉山	五時半
第四場	中青 對 電話	六時
第五場	瑞聯 對 駒騰	六時半
第六場	獄吏 對 港會乙	七時
第七場	西青 對 五一七	七時半
第八場	華雄 對 港會甲	八時
第九場	港青 對 元朗乙	八時半
第十場	天天 對 怡和	九時
第十一場	愉園甲 對 元朗甲	九時半

木盾賽演進表

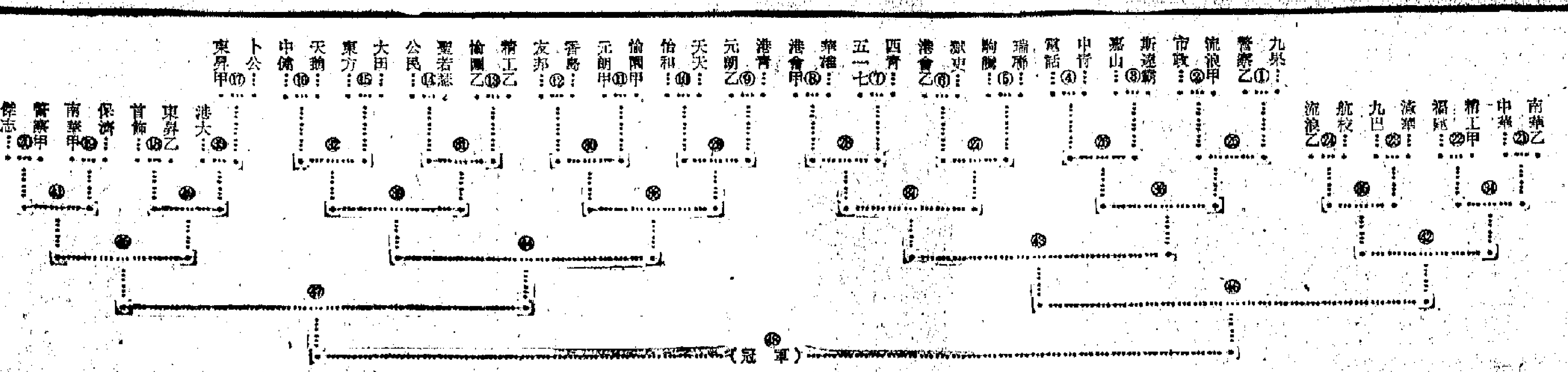

女足球賽結束 新西蘭得冠軍
昨晚以三比一挫敗泰國
季軍戰澳洲勝馬來西亞

【本報訊】香港女子足總主辦的首屆亞洲杯女子足球賽，昨晚在大球場進行最後兩場冠軍爭奪戰及季軍之爭，結果，新西蘭以三比一勝泰國，奪得首屆錦標，泰國得亞軍；澳洲以五比〇勝馬來西亞，澳洲獲得季軍，馬來西亞第四名，賽後由亞洲女子足總會長、香港女子足總會長陳瑞琴主持頒獎禮，至此，本屆比賽已告結束。

泰國隊從初賽至準決賽，給人印象甚佳，她們的技術平均，速度又快，又擅踢硬仗，演出有深型。昨晚與新西蘭爭奪錦標，踢來有聲有色，但惜身材較「細粒」，爭球時往往失去優勢。新西蘭球員的腳下功夫亦不俗，且身材高大，體力好，也擅踢衝擊波，終於奪得錦標。

開賽後三分鐘，新西蘭首開紀錄，該球是巴巴拉傳入門前，瑪莉蓮衝上頭頂破網，一比〇。近完上半場，絲明諾失在底線將球斬入中路，瑪莉蓮於門前起腳送球入網，二比〇，新西蘭領前。

下半場續戰，泰國雲華尼表現出純熟的腳下功夫，在右翼位扭過伊妮與尼爾，單刀赴會，射門中的，泰國追回一球。但在二十二分鐘，彭汀在禁區將羅娜絆倒，被判十二碼罰球，結果由羅娜射入，新西蘭便以三比一擊敗泰國隊。

頭場馬來西亞對澳洲，爭奪第三名，馬來西亞實力稍差一皮，只是勝在各人奮力抵抗。澳洲球員技術較佳，身體高大，速度快，在比賽中佔有優勢。上半場五分鐘，澳洲巴莉近門抽射建功，一比〇。十分鐘，澳洲揮尼絲扭過卓薩尼與姬莉絲，然後抽射入網，澳洲以二比〇領先上半場。

易邊續戰，澳洲隊控制戰局。十二分鐘，與干娜傳球拜尼絲，後者在禁區邊線起腳射門中的，三比〇。十四分鐘，奧冰娜紗傳與干娜，後者迅速抽射，門將嘉倫撲救不及，四比〇。二十五分鐘，奧干娜在二十碼外放冷箭，又告得手，五比〇。澳洲勝馬來西亞，得第三名。

昨晚有一萬一千五百七十三人觀戰，門票收入四萬九千六百二十八元。

新西蘭：伊莉蓮、尼爾、瑪莉蓮、嘉露蓮……

澳洲：……

泰國：……金、冰娜、……

馬來西亞：奧伊安、林金姐、亞絲堅……

甲組會設立小組
交涉差費等事項

【本報訊】甲組球會委員會昨晚在嘉頓酒樓舉行座談會，研究球場的警察費等問題，並選出兩個小組，專責交涉。

由於球場的警察費昂貴，很多球會負擔不來，足總曾去函各球會，詢問各會意見，因此，昨天決議成立小組，與警方交涉。該小組主委是周啟樞，委員鄧家鴻、必得利、韋基舜、張志威。

關於甲組會的收益問題，也成立小組負責研究，主委胡法光，委員鍾逸傑、盧志忠、必得利、石乃斌。

昨天座談會，只有鐵行、港會與警察沒有派人出席。

蘇格蘭三球員投訴東方悔約
梅利昨晚抵港大吐苦水

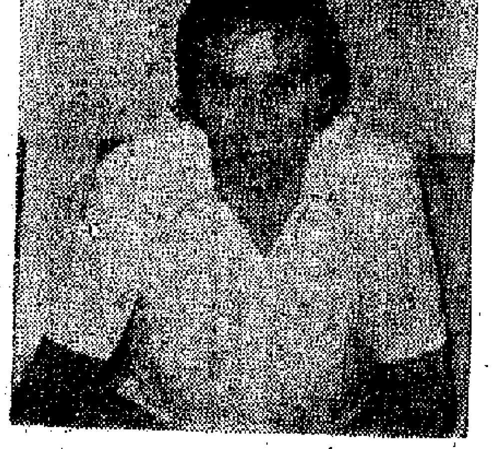

流浪新外援梅利

【本報訊】流浪新外援的蘇格蘭籍球員梅利，昨晚偕同家眷共四人乘搭航機抵港。梅利曾是東方在英國物色的外援球員之一，後因東方悔約，因此改投流浪。

昨據梅利表示，他與好朋友軒打遜、韋立比的接觸中，獲知香港足球有很好的發展條件，那時，東方派人與他接觸洽談加盟一事，因此答允來港，當時，他已將汽車、住屋統統賣出，準備收拾行李來港，豈知情況突有變卦，使他無所適從，十分懊惱，其後與流浪接觸，再轉簽流浪。

據他所知，其餘三名與東方已經簽約的球員，目前十分彷徨，他們也已經將房屋賣掉，準備來港，現在東方調尾，連累了他們，正是苦不堪言。蘇格蘭足總已代去函國際足聯投訴，這事成爲蘇格蘭球壇的一大笑話。

市政門神昨抵港
身高逾六呎年僅十八歲
區彭年透露打木盾陣容

【本報訊】市政昨初步擬定參加木盾七人足球賽的陣容，並於昨天在黃竹坑球場夕練時試陣。

教練區彭年表示，市政陣容以新人球員爲主，只在後防用安德遜一員洋將。正選陣容是龍門李榮招，後衛三人安德遜、涌長旺、陳賓榮，前鋒三人張浩權、曾展鵬、梁傑棠。

昨晚，市政新門將前英國狼隊門將李定聯抵港，市政負責人鍾煥興及教練區彭年前往接機。李定身高六呎四吋，年僅十八歲，十五歲加入狼隊當職業學徒，有三年職業球員的波齡。

球場內外

▲嘉山則排出好手出場，洋將賓尼也披甲上陣，史丹頓因腿部肌肉受傷，申請免役，其他各人落力作戰，雙方打來快速，形成一場緊湊的球賽。結果，南華以一比〇得勝（上半場雙方〇比〇）。

友誼賽一側記
南華預備組勝嘉山甲組
三千球迷觀戰場面熱鬧

▲昨天下午，嘉山球場出現今年淡季以來的首次熱鬧場面，約有逾三千觀眾欣賞南華對嘉山的足球友誼賽。南華昨以預備組球員迎戰嘉山甲組球員，南華教練郭石表示，因爲明天（星期四）甲組球員要參加木盾七人足球賽。

▲南華的一班預備組球員是由「老將」鄺桂生負責訓練，從各人的表現來看，球員技術有相當基礎，有速度，演出有紋路。鄺桂生在場邊督戰，於半場休息及比賽結束後，都指導球員，提出尚存缺點，使各人能吸取經驗，以利提高。

▲嘉山對於昨天的友誼賽甚爲重視，池一披與黎潤才兩人都帶傷披甲上陣，但未至終場已支持不下，才被換出。教練郭錦洪表示，嘉山昨天輸給南華預備組，說明還未操起。他又說，嘉山的操練次數不少，但因缺乏球場，效果較差，故此未能打出水準，今後要加倍努力。

▲友誼賽結束後，球迷還不願離去，繼續觀看南華進行的七人足球練習賽，連續進行兩場，球迷免費欣賞。

賽後，郭石初步擬定兩個陣容，集中兵力在甲隊。甲隊人選是：黃金福、陳世九、黎翊楓、陳國雄、馮志明、施建熙、黃文偉，後備梁兆寧、葉尚華。乙隊人選是：盧紹昌、符志剛、駱德輝、蔡育瑜、劉漢昌、黃維鐘、梁能仁，後備張培義、尹志強。

•劉廣•

遠征文萊新加坡
警察昨拉隊返港

【本報訊】警察足球隊一行二十四人，由該會主席伊督士率領，遠征文萊及新加坡，昨天下午乘搭飛機返抵港，球員家屬等到機場迎接。警察隊是次遠征，四戰四捷，即四比二勝文萊石油區選手隊，三比〇勝文萊國家隊，二比〇勝新加坡警察隊，二比〇勝新加坡軍聯。

港會場租數目
昨已函告足總

【本報訊】港會昨天入信足總，表示若有球隊在該球場上演，場租收百分之十五。

另，足總宣佈，張炳衡與黃銘雄兩球員已得到足總批准，從東方轉投精工，張、黃兩人可趕及參加木盾七人足球賽。

天香樓 港九唯一正宗杭菜
九龍柯士甸路18號C地下
TEL.K662414 689660 688352

新光 普慶 珠江 銀都 四院明天隆重獻映
國際足協全力支持拍攝正式紀錄片
世界足球賽 世界球星全部出場
英國 西德 巴西 三國 聯隊 合拍 現場 實錄
近攝特寫 觀感一新
一九七四•慕尼黑
HEADING FOR GLORY
五十國參加初選！十六雄師決鬥！展開海地山鋼門！巧破荷蘭招！巴西出茅術！各體十戰十落！整上攻守！以快如閃電！
新球王佳魯夫八面威風！
伊士曼彩色
羅塔恩 旁述

中國新藥 醃蘿蔔 片 炎抗炎消 炎道尿・炎喉・炎管氣支 聯星公司 電話：5-405360

珠江 銀都 今天最後五場 俠義奇情巨片 天下無敵

南華 南洋 明天獻映 地獄變 日本名演員 仲代達矢 內藤洋子 傾銜主演

南華 南洋 最後五場 勿失良機 萬戶千家

先父張公宗成，痛於一九七五年八月卅日病歿寓所，享年七十有三歲，茲訂於九月四日中午十二時正行禮，並於十二時卅分大殮，下午一時正出殯往香港哥連臣角火葬場舉行火葬禮，設幕祭奠，忝屬誼哀，此訃
孤哀子 張振華 媳 石海燕 孫 張維聰 孫婿 張燦華 泣叩
親鄉成友
治喪處香港殯儀館

新光 今天最後五場 勞動人民的英雄 黃飛鴻

大公報分類廣告

陳志英 跌打

專美 香港

南華・南洋 萬戶千家
紐約・大華・華聲 第二週！五場放映
珠江・銀都 最後今天 天下無敵
海運・百樂 最後五場 滅口
新光・普慶 最後今天獻映 大舞曲 碧血黃花
新華・新都 京都 凱聲 樂聲 今天四場 霹靂火
港九影院聯合廣告

特稿

棉針織恤銷往共市 賣價比前劇升四成

每打要百多元創三年來高紀錄

受配額嚴重不足影響

現在棉針織恤衫賣給歐洲共同市場商人的價格，已比七月十八日之前約升四成，並漲至三年來的最高峯。

據調查所知，在七月十八日共同市場擴大限制香港紡織品入口的「新協議」未簽訂之前，港製棉針織恤衫輸往共同市場的平均出口離岸價，約乃每打八十元，但現因出口配額嚴重不足，配額「轉讓價」已急升至每打三十元左右，因此每打棉針織恤衫的新出口價，亦陡漲至每打約一百一十元，創出三年來的高紀錄。而且，找尋配額轉讓也很不容易。

據港府統計數字顯示，一九七三年，棉針織恤衫輸去歐洲共同市場的平均出口價，約爲每打六十三元。一九七四年因原料成本大增及港商增加輸出中上價貨，每打平均出口價已升至九十元，即一年內漲近百分之四十三。進入今年以來，因原料價格回降，同時港商亦要減低利潤以兜接訂單，每打出口價已降至八十元，約比去年減價一成以上。但在最近一個半月內，由於棉針織恤衫輸共同市場已受到嚴格的「定額限制」，致使許多在七月十八日以前已簽約的訂貨單，港商現均無額生產和輸出，結果造成配額的「轉讓價」急升。現在每打棉針織恤衫輸往共同市場的價格，漲至約一百一十元，實爲過去三年所未見過的。

棉針織恤衫現屬於第三類限制類目，與女裝針織恤衫及汗衫、背心等同屬一類。今年輸往共同市場的限額總數，爲二千三百三十一萬四千六百打，無論棉、毛或化纖質料的，都在限制之列。因此，棉針織恤衫所佔的比例，也就相對減低了。

據商人反映，目前棉針織恤衫輸往英國的配額最感缺乏。因爲在去年全年及今年頭兩個月的十四個月，港製棉針織恤衫的輸英實績，只得七十一萬五千三百七十四打，比上年同期八十九萬一千七百一十八打已銳減百分之二十四點六，這與英商因當地市場衰弱而減少訂貨直接有關。但現時所訂的限額，則是以去年全年及今年頭五個月的出口實績爲計算基礎的。這樣一來，「新協議」實際已把棉針織恤衫的輸英限額削減約二成半。另一方面，則是英商在今年五月至七月中，已陸續有較多的棉針織恤衫訂單寄來。其中有些訂單排到今年十月交貨，有些更排到今年底交貨。一方面是訂單回增，另方面則是限額比過去的出口實績已削減二成半，所以造成現時棉針織恤衫輸英的缺額情形十分嚴重。

據業內廠商估計，今年每月香港輸出的棉針織恤衫，約有三十八萬打，數值約爲二千八百五十八萬元。其中輸共同市場的數量已佔一半以上，輸往美國則約佔三成。其他如加拿大、瑞士、瑞典、奧地利、澳洲和日本，訂貨量均比較零碎，對該業產銷的支持作用有限。美國早已全面限制香港紡織品入口，所以現在棉針織恤衫要去共同市場受到限制後，港商實難望轉向美國增加出口以減輕困難。而且，據港商指出，美國市場購買力比共同市場更弱，美商出價向香港訂購棉針織恤衫，平均約較共同市場商人低落百分之十二點五，因此港貨輸美的利潤更微。甚至澳洲、加拿大、瑞典和奧地利，過去一年亦已陸續加强限制香港成衣入口，所以針織業廠商要轉向這些國家增加銷貨，看來成功機會也不大。

不少針織業廠商都認爲，在即將重開的比京商討中，港府官員應舉出詳細資料來證明，部分香港紡織品確已因嚴重缺額而致輸往共同市場發生重大困難。其中特別是棉針織恤衫輸英限額少於原有實績的例證，更應要求英國官員作認真考慮，接受香港關於增撥今年臨時限額的緊急提議。

本報記者 施進

歐洲報價急速下降 港金兩日跌近卅元

飾黃金每兩亦跌破千元大關

【本報訊】在外匯黃金大跌底下，此間九九金期貨昨日追隨滑落，全日下跌達十六元三角，兩日共跌二十九元，昨日跌幅比前日大。飾黃金昨日亦有調低。美電及美鈔則仍上揚。

上月十國財長同意國際貨幣基金會按市價出售其六分之一存金（約二千五百萬安士），歐洲金市人心怯弱，大量拋售，造成金價急速下跌，昨日報來週一倫敦金市價格，收市時每安士下跌爲一五五．二五美元，比上週收市下跌了四美元，跌爲去年十月十五日以來之低價。紐約及加拿大因假期休市一日，無盤報來。此間昨日成交反不及週一多，但是空頭客却增加，且有大戶趁低價放出，爲數不少。

昨日九九金以九四四開出頭盤，即比上日收市下跌七元三，一度略見回升爲九五〇．二，爲全日最高價，隨後一直下跌，上午最低跌爲九四四．五，中午收市則爲九四五。下午開市再跌，先以九四四．五開市，之後一直徘徊，直至收市跌爲九四〇，爲全日最低價，與上日收市比較下跌了十六元三角。全日高低差價爲十元二角。牌上交收四千四百兩，仍息八角。

飾黃金限隨調低，每兩比先一日低二十元，爲九百八十元。

美電及美鈔則續上揚，美電開市五〇六．九，爲最高價，比上日收市升〇．二五，最低五〇五．六，收市五〇六．八，與上日收市比較升〇．一五。美鈔開市五〇五．一，爲最低價，比上日收市則上升〇．一，最高五〇五．二，收市價同，與上日收市比較上升了〇．二。

傳基金會規定 售金要求自律

每安士不得低於一百五十美元

【本報訊】據法新社倫敦一日消息，這一天早市中，黃金價格曾經跌到每安士一百五十三美元。後來，低價吸引了顧客，收市價回升到每安士一百五十五點五美元。此價與上星期收市價比較，每安士跌了四美元。

另據路透社蘇黎世一日消息，這一天早上，蘇黎世市場上的黃金價格，跌到每安士一五三．五〇至一五四．五〇美元（上星期五的收市價爲每安士一五九．七五至一六〇．〇五美元）。這一天下午，由於低價吸引了買家，需求增加，收市價回升到每安士一五四．五〇至一五六美元。

根據報道，本月一日西歐市場上黃金價格下跌，是受國際貨幣基金會臨時委員會達成協議，廢除黃金官價及出售國際貨幣基金會一部分黃金儲備的反應。

法新社倫敦一日消息說，據預料，國際貨幣基金會售賣黃金，會根據需求，採取有秩序的方式進行。同時，傳聞國際貨幣基金會會採取一種自律做法，不得低於每安士一百五十美元的價格售賣黃金。

股票市價先跌後升

交投却減至二千六百萬

【本報訊】昨日股票價先跌後升，結果有較多項目成價比前日高，亦有些不升不降，只有個別項目跌價，因此恒生指數漲一點六四，爲三一一點一〇。遠東指數漲十五點六六，爲一五四五點六。金銀綜合指數維持二六點六不變，金指數漲〇點〇二，爲二七點二一。銀指數則跌〇點〇八，跌爲二六點五八。

在各項股票中，以新昌股漲的數碼最大，每份漲六毫，漲爲十二元九。港機股漲五毫，漲爲三十元五毫。怡和股漲三毫，漲爲二十三元二。電話股漲二毫，漲爲十七元。保華股漲一毫七五，漲爲三元一。隧道及和記地產股各漲一毫，前者漲爲六元六，後者漲爲四元七。長江實業、港燈、置地、黃埔及太古洋行A股各漲半毫，長江股漲爲四元一，港燈股漲爲三元四五，置地股漲爲六元五五，黃埔股漲爲五元九五，太古洋行A股漲爲六元二五。新世界股漲二仙，漲爲一元二二。和記股漲一仙，漲爲一元七二。友聯股則跌一毫，跌爲三元九。海外信託股跌二仙半，跌爲二元五二五等。

四個市場股票成交共值二千六百一十八萬元，其中九龍佔七十萬，金銀佔七百二十八萬，遠東佔一千一百四十五萬，香港佔六百七十五萬，比前天減少六百八十三萬。

昨日股價在早上一度小跌，這是前天市價急漲，長期以來市情欠佳，因此短線客一有斬獲便心滿意足，漸漸回吐。接着，見利回吐的情況持續，買家反而縮手，因此上午收市時，恒生指數跌三點五三，遠東指數跌十六點半。下午開市之初尚沒有什麼起色，市情疲呆。到三時左右，市場中買家漸增，市情跟着轉活，市價始而轉升，臨收市前並有人搶貨，故造成一些項目收市價反比前天高。

總的來說，由於週一日英國休假，美國股市情況未明，英國股價小跌，故人們對買賣並不放心，以致交易比前天減少。

蘇州月餅剛到 辦莊商趕扯購

並由航空運往美國 廣東月餅明日可到

【本報訊】蘇州和寧波月餅齊於前（一）天抵港，昨天即被辦莊商人扯去數百盒，以飛機載往美國。

該批經港轉銷往美國的蘇州月餅，包括松子火腿月、水晶百果月、棗泥素月、椒鹽蘇蓉月、清水玫瑰月、四式月等。寧波月餅則有火腿月、苔菜素月、玫瑰月、百果月和四式月等。其餘來貨多爲港九各國貨公司和部分南貨店商人吸入，預料農曆八月初一便可全面上市。

首批廣東月餅亦將在本月四日抵港，八月初一即可登場。初一以後將會天天有貨運到，以保貨最新鮮。

據國產月餅經銷商號消息，今年銷港的廣東月餅品種齊備，其中三黃紅豆沙月、蛋黃紅豆沙月均是今年新品種之一。國產紅豆沙月餅銷港時間不長，但因質優，去年來貨均很好銷。它是選用大顆紅豆，江門水排蛋黃，以製月餅的傳統方法製成。這種紅豆沙月餅，紡滑，皮薄，油水足，香滑可口。

廣東片糖銷美 近日付船運去

港市部分砂糖價升

【本報訊】紐約一家商行，最近向此間經銷商買入廣東片糖數十缸（每缸三十五公斤）。這些片糖將連同其他中國貨一起，用貨櫃付船運往美國。

據經銷商消息，由去年開始，該紐約商行即經常有向香港扯購廣東片糖，以及其他中國商品。每隔數月，即有一批貨物由港付運前去。

砂糖市況牛皮。現在雖仍屬食糖旺銷季節，但由於市場實銷力弱，故大手買賣疏少，沒有什麼旺季氣氛。港市白糖價格，大致與歐洲白糖的出口離岸價每噸二百零五鎊拍平。

棉花牌中粒粗砂，昨因貨疏而每噸稍升十元，要二千四百三十元。日本幼砂現貨，每擔一六〇元，九月期貨則爲一五七元。其他如越南、泰國、菲律賓和南朝鮮砂糖，現在均少供應。

昨日佛山冰糖市價，企定每擔一七五元，冰糖則爲每擔一八〇元。

前日倫敦原糖價略升。現貨每噸起五鎊而爲一九五鎊，十月期貨每噸升三點九五鎊而爲一九〇點九五鎊，十二月則起五點四五鎊，爲每噸一八八點五〇鎊。古巴現貨，每磅起零點二三美仙而爲二七點一三美仙。紐約糖市休息。

馬工業產銷改善

【吉隆坡一日航訊】馬來西亞工業產銷近月來已有改善。在今年二月至五月期間，製造業的生產繼續緩減，但減少的幅度已不似以前四個月那麼嚴重。據聯邦工業發展局在六月份進行的一項調查顯示，由六月至九月的最近四個月期間可望改善。該局的第十七次工業趨勢調查顯示出有三分一公司預期生產及銷售將會增加，有百分之七公司亦認爲出口將會提高。由二月至五月份期間的調查報告，一百五十五間公司的百分之三十一表示，他們的生產已告減低，當時減低百分之三十三（前爲百分之三十七），出口減低百分之二十一（前爲百分之二十二），原料入口亦減少百分之三十四。

人民幣對外幣匯價表

【新華社北京九月二日電】中國人民銀行今晨公布人民幣對下列外國牌價，其中加元、意里拉、日本圓、荷蘭盾、瑞士法郎及美元均變動。（兌換率以人民幣元折算）

貨幣	單位	買入	賣出
奧地利先令	一百	一〇．六二	一〇．六八
比利時法郎	一萬	五〇四．五九	五〇七．一二
加拿大元	一百	一八九．二九	一九〇．二三
丹麥克朗	一百	三三．四五	三三．六一
西德馬克	一百	七五．四二	七五．八〇
法國法郎	一百	四四．一七	四四．三九
意大利里拉	一萬	二九．一五	二九．二五
日本圓	十萬	六五五．〇三	六五八．三一
荷蘭盾	一百	七三．七五	七四．一一
挪威克朗	一百	三五．六〇	三五．七八
瑞典克朗	一百	四四．四六	四四．六八
瑞士法郎	一百	七二．六一	七二．九七
英鎊	一百	四〇六．七三	四〇八．七七
美元	一百	一九五．四〇	一九六．三八
港幣	一百	三八．〇八	三八．二八

【本報訊】香港中國銀行昨日掛出人民幣對港幣牌價無變動：賣出爲每百港元兌人民幣三八．〇八元，買入三八．二八元，人民幣存款爲三八．一八元。（上列牌價如有錯漏，以銀行掛牌爲準。）

日鋼鐵加價

【本報訊】據法新社東京一日消息，日本鋼鐵公司已和日本主要的鋼鐵用戶達成協議，把每噸鋼價提高六千八百日圓（二二．七美元）。八月份及九月份交貨的鋼，以新價計算。至於每噸鋼再次加價三千日圓（十美元）的談判，將繼續進行。

日本的主要鋼鐵用戶是汽車工業和造船業。

外匯多數企定

【本報訊】昨日各主要外匯銀行買賣價改動不大，除加匯有調升外，大部分均與上日相同，只有小部分有所改低。

英匯每鎊比前少兌〇．〇二五港元，實價：一〇．七三；買價電匯：一〇．五九五，單匯：一〇．五五五。美匯買賣價分別爲——實價：五〇九．五；買價：五〇三．五。

其他改動的外匯中，加匯獨調升，每百加元比前多兌〇．四港元，澳洲匯每百元比前少兌三港元，新西蘭匯每百元少兌一．三五港元，印度匯每百盧比少兌〇．一五港元，巴基斯坦匯每百盧比少兌〇．〇五港元，新加坡匯每百元少兌〇．四五港元。

以下係各種主要外匯對港幣新價：

加拿大匯實價：四九八．七五；買價：四八七．八。澳洲匯實價：六五八．九；買價：六四二．一五。新西蘭匯實價：五五〇．三五；買價：五三三．二五。印度匯實價：五九．一五；買價：五六．五。巴基斯坦匯實價：五二．九；買價：四九．六五。新加坡匯實價：二〇八．〇〇；買價：二〇二．〇〇[illegible]。

世界棉產量 新估計減低

【本報訊】據外電報道，國際棉花諮詢委員會稱，估計一九七五—七六年度的世界棉花產量爲五千八百五十萬包，比七月三十一日所推斷的上一年度創紀錄產量六千三百萬包爲低。

據稱，七五年度棉花產量估計下降是與美國及墨西哥種植面積減少有關。

又稱，預料美國在七五年度的棉花產量，將比七四年度的一千一百五十萬包減少百分之十八，爲九百四十萬包左右。而預料西班牙、土耳其、伊朗及其他產棉區的產量均將減少。

香港—沙巴定期航線 新型快捷時速十四浬
M.V. WAH LEE
華利 直透：亞庇 山打根 斗湖
九月五日收貨 六日開行
惠南有限公司
干諾道西48至51號 惠南大廈十九樓
電話：四三二四七一〇

SHOFUKU LINE
安雄輪 M.S."AINA HAINA" 九月七日抵港 九月八日開往新加坡
珠蓮輪 M.S."PEARL LOTUS" 九月八日抵港 九月九日開不收出口貨
長風輪 M.S."LONGWIND" 九月九日抵港 九月十日開不收出口貨
總代理 東洋船務有限公司
香港皇后大道中崙苑大廈1101室
電話：五—二四九四一八 五—二五〇二四一（十線）

「新雅」M.S."SANTA ODILIA" 由秦皇島來。定於九月三日下午抵港。
「亞蘭斯」M.S."ATLANTIS" 由上海來。定於九月四日晨抵港。
「莉拉」M.S."LEILA" 由天津來。定於九月四日中午抵港。
「伊塔基」M.S."ITHAKI" 由大連來。定於九月五日晨抵港。
請各收貨人速來本公司辦理提貨手續。
華夏企業有限公司啟
中國銀行大廈五樓 電話：二四二二六一

太古船務 太古輪船有限公司
★亞澳快航 備供全貨櫃服務
Sydney 雪梨 Melbourne 墨爾砵 Brisbane 比利斯本 (Adelaide Via Melbourne)（亞德雷特經墨爾砵）

		截貨截圍	香港	開行
東方海員	ORIENTAL MARINER	九月六日	七日	十日
東方企業	ORIENTAL ENTERPRISE	九月十四日	十五日	十八日

★紐西蘭航線 N.Z.U.E 太古．大阪三井．渣華 聯合航線
直航：斐濟群島．奧克蘭．威靈頓．列提頓 Fiji Islands Aukland Wellington Lyttelton
山西 SHANSI Lautoka Suva Auckland Wellington Lyttelton 九月九日截貨 十一日開行
蘇州 SOOCHOW Lautoka Suva Aukland Wellington Lyttelton 九月廿三日截貨 廿六日開行
★新畿內亞及南太平洋航線 Jayapura Wewak Rabaul Lae Port Moresby Noumea Kieta
廣東 Kwangtung 九月八日截貨 九日開行

名神汽船株式會社 MEISHIN LINE
武士 M.V."KNIGHT" 九月四日由日抵港 九月五日收貨，即晚開行 直放：新加坡 巴生
紳弦丸 M.V."SHINGEN MARU" 九月七日由日抵港 九月八日收貨，即晚開行 直放：新加坡
總代理：海外聯合海運有限公司

順昌航業有限公司
（最新型客貨輪時速十六浬 全船客房冷氣設備）
大寶石 M.S.TAIPOOSEK 直透：新加坡，庇能 本期：九月九日落貨十一日開行 下期：九月廿五日落貨廿七日開行
大龍山 M.S.TAILUNGSHAN 直透：曼谷 即日落貨四日下午開行泊B3泡
大中山 M.S.TAICHUNGSHAN 直透：曼谷 九月七日落貨九日開行

TOHO LINE
日本東方輪船有限公司
總代理：泛洋航運有限公司
TRANS OCEAN SHIPPING LTD.
德輔道中71號聯邦大廈705室 電話：5-238091（八線）

航線	船名	落貨日期	開行日期	直航
紅海	江東快輪 M.S.Kara Career	9月4日	9月6日	亞丁，吉達，荷台達，庇波巴，BERBERA，MUKALLA
	大和丸 M.S.Daiwa Maru	9月27日	9月29日	
歐洲 經蘇彝士運河	江東快輪 M.S.Kara Career	9月4日	9月6日	漢堡、安特衛普、鹿特丹、鄧柏林、倫敦、利物浦、侯沢、LE HAVRE
	大和丸 M.S.Daiwa Maru	9月27日	9月29日	

澳門代理遠東船務公司電話2797地址：司打口95號

渣華（香港）有限公司
代理：渣華郵船公司．利來輪船公司
香港 5-241161 九龍 3-668121 澳門 8463

航線	船名		開航日期	直航
東非	STRAAT LUANDA	士打魯安達	9月9日	東非各埠
	STRAAT RIO	士打里奧	9月10日	
西非	NEDLLOYD KYOTO	利來京都	9月30日	西非各埠
	STRAAT FRANKLIN	士打法蘭林	10月26日	
拉丁美洲	WONOSOBO	渣華蘇寶	9月17日	拉丁美洲各埠
	WONOGIRI	渣華基利	10月15日	
南非南美	STRAAT FIJI	士打斐濟	9月9日	南非各埠
	STRAAT FLORIDA	士打佛羅里達	9月22日	南非各埠
	STRAAT NAPIER	士打納比亞	9月26日	南美及毛里求斯
紐西蘭	KAPELLE	嘉伯利	9月27日	紐西蘭
	MERSEY LLOYD	馬士來	10月20日	巴布亞各埠

CONCORDSHIP LINE
香港：沙巴，婆羅乃，沙勝越定期航線
太安輪 M.V."PACIFIC ASIA VOL" 直放：婆羅乃，山打根，斗湖 九月七日落貨 八日開行
時美輪 M.V."SEMANI" 直放：亞庇，古晉，詩巫 九月十七日落貨 十八日開行
總代理：東安海運有限公司啟

「長城」客輪 [illegible]
「端城」輪 [illegible]
太平船務（香港）有限公司啟

金源輪 M.V."KIM GUAN"
即日抵港卸貨
請各收貨人速到本公司辦理提貨手續
源源船務有限公司啟

山下新日本汽船株式會社
Y.S.LINE
紐約與美國東岸及運哥斯達黎加貨櫃航線
嘉寶 九月十五日到港 十五日開行
嘉寶 九月廿九日到港 廿九日開行
香港總代理：山下新日本汽船（香港）有限公司

今日明日出入口船隻

今日入口船隻

船	名	來往港口	停泊地點	公司
	LOGOS(上午十時)	日本	A31	天祥
東偉	EASTERN GRAND(上午一時)	曼谷	A6	順利
古力加	KUZNICA(上午五時)	日本	A23	天祥
柏羅夫	PAVLOVO(上午八時)	海參崴	西區	華林
威寶	WESER BROKER(上午一時)	馬尼拉	九龍橋	新興行
豐泰	AFFLUENT COUNTRY(晨早)	曼谷	B31	建華
百利星	BARNES STAR(上午十時)	日本	B12	中央
倫敦橋	TOWER BRIDGE(晨早)	釜山	葵涌	川崎
新雅	SANTA ODILIA(下午三時)	秦皇島	A	華夏
巴拉鄰	ARABELLA(上午十時)	基隆	九龍橋	新興行
東海	TUNG HAI(下午)	高雄	油蔴地	東海
比高	BAIKAL(下午八時)	那霸	海厘	華林
美娜	MIMINA(上午二時)	新港	A7	華夏
美月	MINI LUNAR(上午五時)	馬尼拉	B39	美輪

今日出口船隻

船	名	開往港口	停泊地點	公司
日本芷渊	JAPAN CANELA(上午六時)	加勒比海	A9	泛洋
大安琪	ANGELINA THE GREAT(下午)	新加坡吡叻	B11	永泰
陽興丸	YOHKOH MARU(晨早)	高雄日本	葵涌	川崎
威寶	WESER BROKER(上午六時)	馬尼拉新加坡	九龍橋	新興行
古力加	KUZNICA(下午)	鹿特丹漢堡	A23	天祥
巴拉鄰	ARABELLA(下午)	基隆	九龍橋	新興行
美中美	CHITTIN TANTHUWANIT(下午)	曼谷	B17	振盛行
菲律賓丸	PHILIPPINE MARU(下午)	新加坡東非	A32	大三
太平洋熊	PACIFIC BEAR(上午一時)	加州	九龍橋	摩拿
倫敦橋	TOWER BRIDGE(中午)	釜山美國西岸	葵涌	川崎
興華	HSING HWA(下午)	高雄	油蔴地	明仁
明禮	MING LI(下午)	基隆	油蔴地	明仁
阿仙尼士	ALCINOUS(中午)	高雄	A9	太古
豐運丸	HOUN MARU(上午七時)	新加坡	B16	嘉信
銀星	SILVER STAR(下午三時)	三馬連達	A38	新興行
八島丸	YATSUSHIMA MARU(上午十時)	KIAMBA	B15	嘉信

明日入口船隻

船	名	來往港口	停泊地點	公司
江東	KARA CAREER	上海	A	泛洋
東安	EASTERN ANNA(上午六時)	日本	B	天祥
莉拉	LELA(中午)	天津	A	華夏
丹地	M.M. DANT(下午五時)	曼谷	A	怡和
烏蘇里加	KOMSOMOLETS USSURIJKA	曼谷	A	菲士高
格蘭總統	PRES. GRANT	美國	黃埔橋	總統
海國	HAI KUO	基隆	油蔴地	永裕
亞蘭斯	ATLANTIS	上海	A	華夏
國寶	TREASURE COUNTRY	曼谷	B	建華
大華怡美利	HUGHEVERETT(上午十一時)	日本	A	福來
馬士民高	MAERSK MANGO	美國	海厘	馬士基
赤洲	CHIH CHAU	新加坡	B	太來

明日出口船隻

船	名	開往港口	停泊地點	公司
惠來三號	HUEI LAI No. 8	基隆	油蔴地	東海
大龍山	TAILUNGSHAN(下午六時)	曼谷	B2	順昌
華耶富拉	WAJABULA(下午)	印尼	B1	新萬嘉
百利星	BARNES STAR(下午)	新加坡巴生	B12	中央
格蘭總統	PRES. GRANT(下午)	美國	黃埔橋	總統
嘉萬利	JALAMANI	長堤溫哥華	九龍橋	百保利
寶嘉經利加	BUNGA SEROJA(下午)	利物浦倫敦	A25	萬邦
東海	TUNG HAI(下午)	高雄	油蔴地	東海
豐泰	AFFLUENT COUNTRY(中午)	那霸	B31	建華
美國靈貓	AM. LYNX	神戶加州紐約	北角橋	美輪
柏羅夫	PAVLOVO(上午)	東京	九龍橋	華林
蘇東	SOTHON	曼谷新加坡	B6	順利

輪船停泊表

船	名	停泊處	公司
東山	DONG SHAN	A40	招商局
	ETOILE	A41	泛洋
歐洲海運	EUROPEAN MARINER	B27	中海
彰德	CHANGDE	A49	招商局
泰生	TAI SANG	油蔴地	泰中
美佳	MERGUI	A17	新興行
協慧	SIEH HUI	九龍倉	滙祥
江門	JIANGMEN	A48	招商局
波羅的海	BALTIC SEA	A45	信豐
	GLORIA TAKESHI	葵涌	大三
東寶	ARGOSY	A39	聯航
飛馳	FEICHI	A26	招商局
阿娣芭	ARTIBA	A29	華夏
耶加達丸	DJAKARTA MARU	B23	中海
新海順	NEW HYSAN	B20	聯航
廣東	KWANG TUNG	A26	太古
白熊	BAISIUNG	A22	招商局
東和	TONG HOE	九龍塢	錦福
拿可基	PIONEER NAKHODKI	太古塢	華林
第一扇山丸	SENZAN MARU No. 1	B4	高洲
山西	SHANSI	A33	太古
海華	PACIFIC VICTORY	官列島	金山
海鷹	SEA EAGLE	西區	茂輪

入口船期預告

船	名	開來港口	月日	公司
海華	HALLVARD	丹麥馬尼	9月5	多利順
寶德和	PROTESILAUS	納閩	9月5	百保利
寶大丸	HODAI MARU	日本	9月5	大祥
武士	KNIGHT	日本	9月5	海聯
埃打治	IDAHO	美國	9月5	怡和
杜倫	TULANE	基隆	9月5	百保利
百保達	BARCOLAY PROGRESS	婆羅洲	9月5	安全
伊泰基	ITHAKI	大連	9月5	華夏
多宇治	TOWUTI	印尼	9月5	新萬嘉
海強	HAI CHIANG	馬尼拉	9月5	永裕
新香港	ZIM HONGKONG	美國	9月5	新興行
光大	KWANG TA	高雄	9月5	明仁
綠洲	GREEN BANK	日本	9月5	永恒
東發	TUNG FAU	基隆	9月5	東海
利文怡美利	RAMONEVERETT	釜山	9月5	福來
佛列安便	FRIEDRICH ENGELS	日本	9月5	東亞
加迪根灣	CARDIGAN BAY	高雄	9月5	太古
金石	GAMZAT TSADSA	海參崴	9月5	華林
哥城	KOTA PANJANG	黃埔	9月5	太平
旭光丸三號	KYOKKO MARU No.3	日本	9月5	川崎
沙歌夫	SURCOUF	基隆	9月5	沙嗬
利士蒂琪	KRISTIN BAKKE	三藩市	9月6	鐵行
巴洛安	BALONG	上海	9月6	渣華
華利	WAH LEE	沙巴	9月6	惠南
東雄	TANGA	日本	9月6	東祥
金龍一號	KING DRAGON No.1	高雄	9月6	安利順
泰來	TAI LAI	高雄	9月6	東海
海德	HALLDIS	日本	9月6	多利順
東聯	DON RENE	納閩	9月6	東源
瑪利臣	MARIA ROSELLO	新加坡	9月6	大三
連維華士	BENWYVIS	英國	9月6	太古
大信	FIDES	新加坡	9月6	大三
大中山	TAICHUNGSHAN	曼谷	9月6	順昌
皇后威利	QUEENSVILLE	新加坡	9月6	百保利
富山	TOYAMA	歐洲	9月6	寶隆
交易	SL. GALLOWAY	神戶	9月6	海陸
大平	TAEPING	美國	9月6	港郵
德利馬士基	TREIN MAERSK	英國	9月6	馬士基
威利吉	WAALEKERK	歐洲	9月6	寶隆
香島后	ISLAND QUEEN	日本	9月6	順利
太子	SAINT PRINCE	日本	9月6	協成
亦盛	YEH YUNG	歐洲	9月7	港郵
幸洋丸	KOYO MARU	日本	9月7	永泰
協豪丸	KYOGO MARU	日本	9月7	永泰
士打盧旺達	STRAAT LUANDA	新港	9月7	渣華
建華二號	KIEN HWA No.2	高雄	9月7	東海
麥地堡	MAGDEBURG	歐洲	9月7	東亞
東寶石	EASTERN JADE	仰光	9月7	國光
安納	AINA HAINA	日本	9月7	東祥
新加坡島	SINGAPORE ISLAND	高雄	9月7	香島
神政丸	SHINGEN MARU	日本	9月7	海聯
士打科加多士	STRAAT FORCADOS	神戶	9月7	渣華
美上美	MAH BULAKUL	曼谷	9月7	振盛行
馬德拉斯丸	MADRAS MARU	新加坡	9月7	大三
夏利遜總統	PRES. HARRISON	美國	9月7	總統
三池丸	MIIKE MARU	日本	9月7	日郵
東美	EASTERN MINICON	馬尼拉	9月7	東源
惠來二號	HUEI LAI No. 2	基隆	9月8	東海
派摩利	PRIMORYE	海參崴	9月8	華林
高川	KAO CHUANG	基隆	9月8	明仁
國興	FLOURISHING COUNTRY	曼谷	9月8	建華
比杜夫	FEDOR PETROV	曼谷	9月8	菲士高
漢庸	HAN YONG	神戶	9月8	大三
冒險家	EXPORT ADVENTURER	高雄	9月8	摩拿
大嶼島	LANTAO ISLAND	新加坡	9月8	太來
士打菲芝	STRAAT FIJI	高雄	9月8	渣華
大家士	TAGUS	波斯灣	9月8	百保利
哥連多丸	CORINTO MARU	日本	9月8	大三
瑪嘉利	MARGARET CORD	日本	9月8	大三
哥倫比亞丸	COLOMBIA MARU	日本	9月8	川崎
聖露茜	SANTA ROSA	日本	9月8	天祥
哈域馬士基	HARTVIG MAERSK	日本	9月8	馬士基
天馬利	TEMERAIRE	英國	9月8	百保利
漢江	HANGANG GLORY	釜山	9月9	太平
大寶石	TAIPOOSEK	新加坡	9月9	順昌
太安	PACIFIC ASIA No. 1	沙巴	9月9	東安
長風	LONG WIND	日本	9月9	東祥
山和丸	YAMATO MARU	日本	9月9	中央
佳洋丸	KEIYO MARU	日本	9月9	永泰
士打富蒂美	STRAAT FUTAMI	非洲	9月9	渣華
海民	HAI MING	基隆	9月9	永裕
華冠	SENKO MARU	高雄	9月9	高洲
祈福馬士基	CLIFFORD MAERSK	歐洲	9月9	馬士基
攝津丸	SETTSU MARU	日本	9月9	日郵
美迪菲亞	MEDORFEA	歐洲	9月9	沙嗬
東方海員	ORT. MARINER	澳洲	9月9	港郵
和容	RU YUNG	美國	9月9	港郵
美國寶瓶	AM. AQUARIUS	美國	9月9	美輪
多地士久	DORTE SKOU	新加坡	9月9	大三
香港代表	H.K. DELEGATE	高雄	9月9	港郵
新都丸	SHINTO MARU	日本	9月9	協成
	KELTA DAWN	美國	9月9	港郵
有利巴拉斯	EURYPYLUS	馬尼拉	9月9	明仁
美梅	MAY CARP	日本	9月10	中央
多利士高	DOLLY SKOU	日本	9月10	怡和
寶利怡美利	PABLOEVERETT	印尼	9月10	福來
[illegible]	GULF PRESIDENT	高雄	9月10	萬洲
佳蘭	KALANTAS	日本	9月10	東洋
皇后星	QUEEN STAR	釜山	9月10	新興行
加勒星	CARIBBEAN STAR	日本	9月10	日郵
伊勢丸	ISE MARU	日本	9月10	日郵
大安	TAIAN	日本	9月10	大三
沙遜尼亞	SAXONIA	基隆	9月10	日郵
士打里奧	STRAAT RIO	日本	9月10	渣華
安基路	ANGELO	台灣	9月10	泛亞
漢堡快輪	HAMBURG EXPRESS	歐洲	9月10	捷成
[illegible]	S. OF ADHYA PRADESH	基隆	9月10	東亞
海王	HAI WANG	馬尼拉	9月10	永裕
	KOTA MELATI	上海	9月10	太平
必得利星	PITRIA STAR	日本	9月11	中央
吉兆丸	KICCHO MARU	日本	9月11	東洋
嘉和	GARZAWORLD	日本	9月11	海聯
大同	TA TUNG	高雄	9月11	東海
保他比利	PROTAHEIRA	新加坡	9月11	美邦
海毅	OCEAN ENERGY	日本	9月11	日郵
伊予丸	IYO MARU	日本	9月11	日郵
派林士	PARAMUSHIR	東京	9月11	華林
蔡麗	JOLIETTE	歐洲	9月11	沙嗬
中國熊	CHINA BEAR	加州	9月11	摩拿
寶麗娜	BORIBANA	日本	9月11	寶隆
香港成功	H.K. SUCCESS	神戶	9月11	港郵
柏羅夫	PAVLOVO	東京	9月11	華林
美寶美	BULSOOK	曼谷	9月12	振盛行
士打亞高夏士	STRAAT AGULHAS	非洲	9月12	渣華
	VOLOSKO	日本	9月12	日郵
東方進口商	ORT. IMPORTER	歐洲	9月12	港郵
柯利近	OREGON	三藩市	9月12	怡和
長立	EVER PROMOTER	高雄	9月12	利達
沂利迪	SLIDRE	關島	9月12	怡和
德威亞	TEVERYA	日本	9月12	新興行
卑爾根丸	BERGEN MARU	日本	9月12	大三
約翰馬士基	JOHANNES MAERSK	日本	9月12	馬士基
藍塘洲	LAMTONG CHAU	新加坡	9月12	太來
發利怡美利	FERNANDOEVERETT	釜山	9月13	福來
湯士伯	TONSBERG	歐洲	9月13	寶隆
美華瑪琪	MARTHA BAKKE	星洲	9月13	鐵行
貿易	SL. TRADE	美國	9月13	海陸
馬成馬士基	MARCHEN MAERSK	美國	9月13	馬士基
山梨丸	YAMANASHI MARU	日本	9月13	日郵
菲島怡美利	JOHNSEVERETT	日本	9月13	福來
亞維芙萊克	GENEVIEVE LYKES	高雄	9月13	怡和
	RYUHAKU MARU	日本	9月13	海聯
必發	BEERSHEVA	日本	9月13	新興行
東京快輪	TOKIO EXPRESS	歐洲	9月13	捷成
月星	MOON STAR	釜山	9月13	新興行
遠東友誼	F.E. FRIENDSHIP	日本	9月13	寶利行
澳洲開發	AUST. EXPLORER	澳洲	9月13	怡和
有利順	EURYTION	高雄	9月14	明仁
金星	GOLD STAR	日本	9月14	新興行

出口船期預告

歐洲線

船	名	開往港口	月日	公司
江東	KARA CAREER	漢堡倫敦利物浦	9月6	泛洋
佛列安便	FRIEDRICH ENGELS	鹿特丹漢堡	9月6	東亞
加迪根灣	CARDIGAN BAY	南安普敦漢堡	9月6	太古
富山	TOYAMA	鹿特丹漢堡	9月7	寶隆
連維華士	BENWYVIS	來桃士利物浦	9月7	太古
美迪菲亞	MEDORFEA	熱那亞馬賽	9月9	沙嗬
祈福馬士基	CLIFFORD MAERSK	漢堡不來梅	9月9	馬士基
威士達吉	WESTERKERK	熱那亞馬賽	9月9	寶隆
柏羅夫	PAVLOVO	倫敦鹿特丹	9月11	華林
派林士	PARAMUSHIR	倫敦漢堡鹿特丹	9月11	華林
亦盛	YEH YUNG	漢堡鹿特丹	9月12	港郵
卑爾根丸	BERGEN MARU	地中海	9月13	大三
東京快輪	TOKIO EXPRESS	漢堡不來梅	9月14	捷成
有利順	EURYTION	倫敦鹿特丹	9月15	明仁
高力勤	KORRIGAN	鹿特丹漢堡	9月16	寶隆
派摩利	PRIMORYE	倫敦漢堡	9月18	華林
阿徒伽東	AUTOMEDON	[illegible]	9月20	太古
七海橋	SEVEN SEA BRIDGE	漢堡鹿特丹	9月20	川崎
利邦九加	NIPPONICA	熱那亞馬賽	9月20	天祥
東方進口商	ORT. IMPORTER	非力托鹿特丹	9月21	港郵
箱根山丸	HAKONESAN MARU	地中海	9月23	大三
普拿	PULAWY	鹿特丹漢堡	9月23	天祥
柔蘭地亞	JUTLANDIA	鹿特丹不來梅	9月26	寶隆
利達順	RYTTERNES	漢堡鹿特丹	9月26	多利順
派林士	PARAMUSHIR	倫敦漢堡	9月27	華林
北野丸	KITANO MARU	漢堡不來梅	9月28	日郵
有利麻捷斯	EURYMACHUS	倫敦鹿特丹	9月28	明仁
大和丸	DAIWA MARU	漢堡利物浦倫敦	9月29	泛洋
亞馬拿	ASMARA	熱那亞馬賽	9月30	寶隆
麥地堡	MAGDEBURG	鹿特丹漢堡	9月30	東亞
利物浦灣	LIVERPOOL BAY	南安普敦漢堡	10月1	太古
立蘭多巴士	NEPTUNE TOPAZ	倫敦漢堡	10月1	怡和
凌盈	LING YING	漢堡鹿特丹	10月1	港郵
柏羅夫	PAVLOVO	倫敦鹿特丹	10月2	華林
寶嘉坦榮	BUNGA TANJONG	利物浦漢堡	10月3	萬邦
九龍灣	KOWLOON BAY	漢堡鹿特丹	10月4	太古

巴·印·中東線

船	名	開往港口	月日	公司
大華怡美利	HUGHEVERETT	吉大港仰光	9月5	福來
江東	KARA CAREER	紅海	9月6	泛洋
杜倫	TO LANE	波斯灣	9月6	百保利
赤洲	CHIH CHAU	波斯灣	9月6	太來
綠洲	GREEN BANK	波斯灣	9月7	永恒
三池丸	MIIKE MARU	吉大港仰光	9月8	日郵
沙遜尼亞	SAXONIA	伊斯坦堡	9月11	日郵
佳友	FAIRLAND	達打的黎波里	9月12	強力士
安基路	ANGELO	的黎波里	9月12	泛亞
海毅	OCEAN ENERGY	伊朗	9月12	日郵
伊予丸	IYO MARU	紅海	9月12	日郵
寶麗娜	BORIBANA	的黎波里貝魯特	9月12	寶隆
	KOTA MELATI	波斯灣	9月13	太平
哥城	KOTA TANJONG	紅海	9月13	太平
德威亞	TEVERYA	[illegible]	9月13	新興行
	VOLOSKO	達打	9月13	日郵
山梨丸	YAMANASHI MARU	的黎波里貝加西	9月14	日郵
菲島怡美利	JOHNEVERETT	吉大港仰光	9月14	福來
和泉丸	IZUMI MARU	貝魯特黑海	9月16	日郵
宇宙	UNIVERSAL HONOUR	的黎波里伊斯坦堡	9月16	泛亞
若松丸	WAKAMATSU MARU	波斯灣	9月16	日郵
利亞美臣	AL AHMADIAH	波斯灣	9月18	怡和
海安	IBN HAYAAN	波斯灣	9月18	怡和
[illegible]	HEREFORDSHIRE	波斯灣	9月18	鐵行
牽星	STAR ALTAIR	波斯灣	9月21	福來
航友	GOOD NAVIGATOR	達打	9月22	泛亞
[illegible]	ARYA SHEM	杜拜科威特	9月25	海運
美佳	MERGUI	仰光	9月26	新興行
藍塘洲	LAMTONG CHAU	紅海	9月26	太來
倫娜馬士基	LUNA MAERSK	波斯灣	9月26	馬士基

非洲線

船	名	開往港口	月日	公司
沙歌夫	SURCOUF	西非	9月8	沙嗬
士打盧旺達	STRAAT LUANDA	東非	9月9	渣華
亞洲皇后	ASIA QUEEN	亞巴巴拉高士	9月9	聯順
哥連多丸	CORINTO MARU	東非	9月9	大三
瑪嘉利	MARGARET CORD	南非	9月9	大三
哥倫比亞丸	COLOMBIA MARU	西非	9月9	川崎
士打菲芝	STRAAT FIJI	南非	9月9	渣華
伊勢丸	ISE MARU	南非	9月10	日郵
攝津丸	SETTSU MARU	西非	9月10	日郵
多利士高	DOLLY SKOU	南非	9月11	怡和
高川	KAO CHUANG	西非	9月11	明仁
士打里奧	STRAAT RIO	東非	9月11	渣華
大安	TAIAN	西非	9月11	大三
加勒星	CARIBBEAN STAR	東非	9月11	日郵
約翰馬士基	JOHANNES MAERSK	南域西非	9月12	馬士基
必發	BEERSHEVA	南非	9月14	新興行
金星	GOLD STAR	西非	9月15	新興行
壩水灣	SEPULSA BAY	南非	9月15	明仁
士打佛羅里達	STRAAT FLORIDA	南非	9月22	渣華
明壽山丸	MEIJYUSAN MARU	南非	9月22	大三
	D.F. FAJEMIROKUN	西非	9月24	寶隆
金麻	GOLDEN CAMEL	西非	9月24	嘉華
安吉蓮娜	ANGELINA	非洲	9月24	怡和

東南亞線

船	名	開往港口	月日	公司
東安	EASTERN ANNA	新加坡	9月5	天祥
大華怡美利	HUGHEVERETT	曼谷新加坡	9月5	福來
利航	LI[illegible]	曼谷	9月5	安利順
寶大丸	HODAI MARU	新加坡	9月5	大祥
武士	KNIGHT	新加坡印尼	9月5	海聯
利文怡美利	RAMONEVERETT	新加坡印尼	9月6	福來
明星	MING SING	汶萊納閩	9月6	明仁
國寶	TREASURE COUNTRY	曼谷	9月6	建華
哥城	KOTA PANJANG	新加坡吡叻	9月6	太平
東雄	TANGA	新加坡吡叻	9月7	東祥
新明仁	NEW MING REN	雅加達泗水	9月7	明仁
美麗	MINI LIZARD	馬尼拉	9月7	美輪
海德	HALLDIS	亞庇山打根古晉	9月7	多利順
東聯	DON RENE	納閩	9月7	東源
太子	SAINT PRINCE	巴生吡叻	9月7	協成
香島后	ISLAND QUEEN	馬尼拉	9月7	順利
幸洋丸	KOYO MARU	新加坡巴生	9月8	永泰
華利	WAH LEE	山打根斗湖	9月8	惠南
協豪丸	KYOGO MARU	曼谷	9月8	永泰
金龍一號	KING DRAGON No.1	曼谷	9月8	安利順
百利達	BARCLAY PROGRESS	雅加達泗水	9月8	安全
哈域馬士基	HARTVIG MAERSK	新加坡印尼	9月8	馬士基
安雄	AINA HAINA	新加坡	9月8	東祥
神政丸	SHINGEN MARU	新加坡	9月8	海聯
東美	EASTERN MINICON	馬尼拉	9月8	東源
大中山	TAICHUNGSHAN	曼谷	9月9	順昌
聖露茜	SANTA ROSAI	新加坡	9月9	天祥
美上美	MAH BULAKUL	曼谷	9月9	振盛行
山和丸	YAMATO MARU	新加坡巴生	9月10	中央
華冠	SENKO MARU	雅加達	9月10	高洲
美霧	AM. MIST	新加坡曼谷	9月10	美輪
新都丸	SHINTO MARU	新加坡吡叻	9月10	協成
佳洋丸	KEIYO MARU	新加坡巴生	9月10	永泰
美梅	MAY CARP	新加坡巴生	9月11	中央
太安	PACIFIC ASIA No. 1	山打根斗湖	9月11	東安
佳迪	KALANTAS	新加坡巴生	9月11	東洋
大寶石	TAIPOOSEK	新加坡吡叻	9月11	順昌
明仁投資	M.R. INVESTMENT	雅加達	9月11	明仁
吉兆丸	KICCHO MARU	新加坡	9月12	東洋
嘉和	GARZAWORLD	新加坡	9月12	海聯
多宇治	TOWUTI	印尼	9月13	新萬嘉
國興	FLOURISHING COUNTRY	曼谷	9月14	建華
發利怡美利	FERNANDOEVERETT	新加坡印尼	9月14	福來
	RYUHAKU MARU	曼谷	9月14	大祥
美寶美	BULSOOK	曼谷	9月14	振盛行
菲島怡美利	JOHNEVERETT	曼谷新加坡	9月14	福來
	WAKATOMI	新加坡	9月15	海聯
國榮	GLORIOUS COUNTRY	曼谷	9月15	建華
夏蓮馬士基	HELENE MAERSK	新加坡	9月17	馬士基
山泰丸	YAMAYASU MARU	馬尼拉	9月18	中央

台灣·南朝鮮·日本線

船	名	開往港口	月日	公司
美敏	AM. MING	基隆高雄	9月5	美輪
烏蘇里加	KOMSOMOLETS USSURIJKA	大阪	9月6	東方
海國	HAI KUO	基隆	9月5	永裕
旭光丸三號	KYOKKO MARU No. 3	日本	9月6	川崎
海華	HALLVARD	日本	9月6	多利順
海強	HAI CHIANG	高雄	9月6	永裕
光大	KWANG TA	高雄	9月6	明仁
泰來	TAI LAI	高雄	9月7	東海
東發	TUNG FAU	基隆	9月7	東海
建華二號	KIEN HWA No. 2	高雄	9月8	東海
麥地堡	MAGDEBURG	日本	9月8	東亞
巴拉鄰	ARABELLA	基隆	9月8	新興行
海民	HAI MING	基隆	9月8	永裕
漢江	HANGANG GLORY	釜山日本	9月9	太平
美滿	AM. MAIN	基隆高雄	9月9	美輪
金華	KING HWA	高雄	9月9	東海
比杜夫	FEDOR PETROV	日本	9月9	華林
多地士久	DORTE SKOU	日本	9月10	大三
惠來二號	HEUI LAI No. 2	基隆	9月10	東海
皇后星	QUEEN STAR	釜山	9月11	新興行
寶利怡美利	PABLOEVERETT	釜山日本	9月11	福來

美洲線

船	名	開往港口	月日	公司
丹地	M.M. DANT	西雅圖溫哥華	9月5	怡和
新香港	ZIM HONGKONG	洛杉磯紐約	9月5	新興行
旭光丸三號	KYOKKO MARU No.3	美國西岸	9月5	川崎
埃打治	IDAHO	檀香山加州	9月6	怡和
寶德和	PROTESILAUS	溫哥華委內瑞拉	9月6	百保利
嘉娜馬士基	CLARA MAERSK	紐約查里斯頓	9月6	馬士基
金石	GAMZAT TSADSA	美國	9月7	華林
夏利遜總統	PRES. HARRISON	美國	9月7	總統
加路威	SL. GALLOWAY	美國	9月7	海陸
皇后威利	QUEENSVILLE	紐約美國大西洋	9月7	百保利
大平	TAEPING	紐約查里斯頓	9月7	港郵
派摩利	PRIMORYE	加州西北太平洋	9月8	華林
漢江	HANGANG GLORY	美國西岸	9月9	太平
冒險家	EXPORT ADVENTURER	紐約	9月9	摩拿
漢庸	HAN YONG	美國	9月9	大三
美迪菲亞	MEDORFEA	美國西加拿大	9月9	日郵
美國寶瓶	AM. AQUARIUS	加州紐約	9月10	美輪
香港代表	H.K. DELEGATE	加州	9月10	港郵
[illegible]	S. OF ADHYA PRADESH	紐約	9月11	東亞
中國熊	CHINA BEAR	加州	9月11	摩拿
香港成功	H.K. SUCCESS	西雅圖溫哥華	9月12	港郵
[illegible]	PROTAHEIRA	南美	9月13	美邦
遠東友誼	F.E. FRIENDSHIP	美國西岸	9月13	川崎
[illegible]	GENEVIEVE LYKES	墨西哥灣	9月14	怡和
長立	EVER PROMOTER	加勒比海	9月14	利達
溫寶倫總統	PRES. VA[illegible]	美國	9月14	總統
詹生總統	PRES. JOHNSON	美國	9月14	總統
貿易	SL. TRADE	美國	9月14	海陸
派林士	PARAMUSHIR	加州西北太平洋	9月14	華林
必得利	PITRIA STAR	加勒比海	9月14	大三
陽興丸	YOHKOH MARU	美國西岸	9月15	川崎
美華瑪琪	MARTHA BAKKE	溫哥華	9月15	鐵行
嘉寶	JUSSINA L CABEL	美國西岸	9月15	山下
渣士頓馬士基	CHASTINE MAERSK	紐約查里斯頓	9月16	馬士基
利家拿	NAGARA	紐約美國大西洋	9月17	百保利
寶明德	PROMETHEUS	溫哥華委內瑞拉	9月17	百保利
灣橋	BAY BRIDGE	美國西岸	9月17	川崎
溫拿蘇勃	WONOSOBO	中西美	9月18	渣華
美國精兵	AM. LEGION	加州紐約	9月18	美輪
威利	IBERVILLE	紐約新奧爾良	9月18	海運
西班牙丸	SPAIN MARU	加勒比海	9月19	川崎
華盛頓	WASHINGTON	西雅圖溫哥華	9月19	怡和
新東京	ZIM TOKYO	洛杉磯紐約	9月20	新興行
旭光丸三號	KYOKKO MARU No. 3	美國西岸	9月20	川崎
東方領袖	ORT. LEADER	紐約查里斯頓	9月20	港郵
漢江	HANGANG GLORY	美國西岸	9月21	太平
長春	EVER SPRING	紐約紐城	9月21	利達
嘉瑞利	[illegible]	墨西哥灣	9月21	渣華
門羅總統	PRES. MONROE	美國	9月21	總統
交易	SL. EXCHANGE	美國	9月21	海陸
利邦九加	NIPPONICA	美國西加拿大	9月21	日郵
東方翡翠	ORT. ESMERALDA	墨地牙哥	9月22	港郵
柏羅夫	PAVLOVO	加州西北太平洋	9月22	華林
東方神駒	ORT. CHARGER	加州	9月23	港郵
韓龍	HAN YONG	美國	9月24	大三
派林士	PARAMUSHIR	加州西北太平洋	9月24	華林
鎌倉丸	KAMAKURA MARU	美國西加拿大	9月24	日郵
加富	THOMAS E CUFFE	加州	9月25	摩拿
士打利比	STRAAT NAPIER	南美	9月25	渣華
東方王牌	ORT. ACE	西雅圖溫哥華	9月25	港郵
捷海	CHIEH HWANG	查里斯頓紐約	9月26	明仁

澳洲線

船	名	開往港口	月日	公司
利士蒂琪	KRISTIN BAKKE	弗里曼特爾	9月7	鐵行
新加坡島	SINGAPORE ISLAND	澳洲	9月8	香島
東方海員	ORT. MARINER	澳洲	9月10	港郵
海灣	GULF PRESIDENT	澳洲	9月11	萬洲
山西	SHANSI	新西蘭	9月11	太古
澳洲開發	AUST. EXPLORER	澳洲	9月14	怡和
香港保寶	H.K. SURETY	新西蘭	9月16	中央
國泰	CATHAY	澳洲	9月17	鐵行
東方企業	ORT. ENTERPRISE	澳洲	9月19	港郵
蒲台島	POTOI ISLAND	澳洲	9月22	香島
安榮	ASIAN RENOWN	澳洲	9月24	太古
艾瑪蒂琪	EMMA BAKKE	弗里曼特爾	9月24	鐵行
安武士	ANDROS	澳洲	9月28	福來

火·車·時·刻·表

九龍開	到羅湖(夏令時間)	羅湖開	到九龍
上午6時30	上午7時34	上午6時04	上午7時10
7時33	8時44	6時38	7時46
8時38	9時43	7時10	8時16
9時26	10時30	7時48	8時55
10時34	11時38	8時58	10時05
11時43	下午12時46	10時06	11時13
下午12時53	1時58	11時14	下午12時22
1時45	2時49	下午12時02	1時09
2時55	3時57	1時12	2時24
4時02	5時06	2時26	3時34
5時12	6時22	3時33	4時41
5時54	6時57	4時19	5時20
6時40	7時51	5時27	6時32
8時00	9時05	6時33	7時40
9時00	10時05	7時00	8時14
9時47	10時50	8時07	9時14
(E)10時30	11時33	9時10	10時20
(S)11時00	0時03		

附註：表內有（E）並在星期六停開，有（S）的只在星期六行走。

深圳開	到廣州(北京時間)	廣州開	到深圳
上午11時05	下午1時10	上午7時20	上午9時30
下午1時05	下午2時50	上午8時20	上午10時05
下午3時50	下午7時50	上午9時15	下午2時00

截郵時間

今日空郵（星期三）

澳門、夏威夷、巴拿馬、厄瓜多爾　上午九時

新加坡、馬來西亞、沙撈越、沙巴、文萊、印尼、菲律賓　中午十二時

台灣　下午一時

澳洲、埃塞俄比亞　下午二時

孟加拉、印度、芬蘭、比利時、丹麥、挪威、瑞士、瑞典、英國、美國東岸、新西蘭、巴基斯坦、民主也門、荷蘭、葡屬東非、尼泊爾、巴林、科威特、沙特阿拉伯、緬甸、蘇丹、錫蘭、敘利亞、南非、阿富汗、中南非美、西德、奧地利、葡萄牙、巴布亞、新畿內亞、杜拜、以色列、意大利、法國、希臘、加納、日本　下午五時

南朝鮮、泰國、緬甸、美國西岸、中南北美、加拿大　下午六時

今日平郵

英國、西德、挪威、瑞典、丹麥、印度、孟加拉、緬甸、民主也門、比利時、荷蘭、埃塞俄比亞、夏威夷　下午五時

明日空郵（星期四）

沖繩、關島、夏威夷　上午九時

斯里蘭卡、肯尼亞　上午十時

馬來亞、西澳洲、毛里求斯、印尼、菲律賓　中午十二時

台灣、新加坡、沙撈越　下午一時

奧地利、瑞士、利比里亞　下午二時

澳洲、斐濟、新西蘭、法屬波利尼西亞　下午三時

緬甸、約旦、印度、錫蘭、敘利亞、埃及　下午四時

意大利、荷蘭、比利時、丹麥、葡萄牙、利比亞、黎巴嫩、挪威、芬蘭、瑞典、英國、西德、西班牙、美國東岸、尼日利亞、加納、剛果、南非、伊朗、法國、新畿內亞　下午五時

泰國、南朝鮮、日本、美國西岸、加拿大、中南北美、沙巴、文萊　下午六時

明日平郵

印尼、杜拜、巴林、科威特、伊朗、伊拉克　下午五時

兩霸在海灣區加緊爭奪之際
伊拉克的新近動向
美記者自巴格達報道，伊拉克出現兩大變化。

任安

新聞說明

「美國新聞與世界報道」雜誌的國際編輯部記者丹尼斯．莫林，最近訪問了伊拉克，發現這個阿拉伯國家正在發生急劇的變化。莫林說，這種變化正在開始對整個波斯灣地區的美國和蘇聯利益，發生重大的影響。

伊拉克正在發生的急劇變化，首先表現在它與蘇聯的關係方面。莫林說，過去十五年伊拉克同蘇聯的聯系，包括在政治上、經濟上和軍事上的聯系在內，正在逐漸削弱，隨着這種變化，蘇聯在伊拉克的「控制地位」將跟着喪失。

報道說，迄今爲止，伊拉克的大部分武器，仍然依靠蘇聯集團的供應。但是，伊拉克的領導人承認，他們同蘇聯人的關係，已經「比過去任何時候更加緊張了」。同時，由伊拉克派往蘇聯的官方代表團，已經沒有受到像以前那樣的熱情接待了。

消減對蘇過份依賴

記者引用駐伊拉克首都巴格達的西方外交官員的話說，由於伊拉克在武器供應方面，過去太多地依賴蘇聯集團，伊拉克軍火一時尚難擺脫「蘇聯的軌道」。但是，伊拉克陸軍領導人已表示了對蘇聯集團以外的武器供應來源感到興趣。

過去十五年裏，伊拉克不僅在軍火上依靠蘇聯集團的供應，而且在其他物資上，也有很大一部分是依靠蘇聯集團供應的。

今天，在這兩個方面，伊拉克人已表示出比過去「大得多的獨立性了」。

爲什麼伊拉克人要在軍火和其他物資的入口上，減少對蘇聯集團的依賴呢？記者引用一位伊拉克官員的話說，理由之一是：「我們同蘇聯人發生了一些麻煩。」這位官員列舉了不少例子，其中包括：

▲由蘇聯及其東歐盟國組成的一個財團，協助伊拉克建築一條鐵路，但是，出了毛病，可能需要重建。

▲伊拉克政府屬下的報紙，最近抨擊在伊拉克安裝的發電機，建造質量太差。

▲蘇聯工程師負責建築一條運河，把伊拉克境內最大的兩條河流──底格里斯河和幼發拉底河連結起來，但是運河工程落後於原來計劃。

美國影響逐漸擴大

與此同時，另一個超級大國──美國，正在乘機增加對伊拉克的出口。據報道，伊拉克航空公司已在使用美國的波音噴氣客機，伊拉克的警察也使用美國的裝備，伊拉克駕車人士正在使用美國的汽車。

目前，在伊拉克的美國商人，只有五十人左右。但是，巴格達比利時大使館美國商務利益組組長黃勞赫說，到了一九七六年，這個人數可能超過一千人。事實上，最近兩年，美國對伊拉克的出口，已經大大地增加了。

美參加伊拉克工程

有消息說，美國正在設法參加伊拉克下列的大型工程：一、一所耗資以百萬元計的工學院；二、一項阿拉伯世界中最大規模的公共住屋建築計劃；三、首都巴格達的一項快速交通系統；四、一個電訊交通系統；五、一條鐵路；六、多座醫院；七、多部電腦。

伊拉克的另一個重大變化，就是改善它同鄰國之間的關係。在這以前，在超級大國的挑撥離間下，伊拉克不僅同伊朗和沙特阿拉伯等國家發生重大糾紛，而且同敘利亞和埃及一類國家也有不少分歧。

據報道，伊拉克過去之所以引起鄰國的猜疑，其中一大理由，是它同蘇聯的關係過份密切。有些鄰國因而擔心，蘇聯可能利用伊拉克作爲基地，對鄰國進行滲透，顛覆和侵略。有鑒於此，伊拉克作爲改善與鄰國關係的第一步，就是向鄰國保證，不讓蘇聯在伊拉克設立軍事基地。

決同意伊朗的主張

爲了使鄰國更加放心，伊拉克公開表示了同意伊朗的主張，把超級大國軍事力量及其基地趕出波斯灣地區，正如伊朗首相阿巴斯．胡韋達所說的那樣：「我們不要第三者進來，我們海灣國家，能夠維持本地區的和平。」據說，伊拉克和伊朗兩國，將於十月間正式討論排除外國軍事力量及其基地的問題。

改善與鄰國的關係

伊拉克同鄰國改善關係的一個最明顯的例子，就是今年三月間，同伊朗簽訂了一項協定，結束了伊拉克境內由伊朗支持的庫爾德族的叛亂，同時，解決了兩國傳統的邊界糾紛，其中包括共同使用底格里斯河和幼發拉底河匯合後流入波斯灣的河口──阿拉伯河。

爲什麼伊拉克會發生以上兩大變化呢？莫林引用伊拉克政府高級官員扎伊德．海德爾的話說：「我們已經鞏固自己的革命，建立了我們的個性，我們在國內已有足夠的力量，來奉行適合我們的需要的政策。」

亞速爾羣島風雲

方非

亞速爾羣島的面積共二千三百平方公里，人口有三十三萬三千人。

最近，這個位於北大西洋中部，馬德拉羣島以北，距葡萄牙首都里斯本偏八百浬的羣島上，又再次傳出了要脫離葡萄牙獨立的消息。據報道，亞速爾羣島上的極左翼分子，表示支持亞速爾分離主義者，並要求脫離葡萄牙而獨立。報道還說，一個號稱「亞速爾羣島解放陣綫」的地下右翼集團宣佈七月已組成了一個秘密政府。

其實亞速爾羣島要求獨立的消息，是在今年七月二十三日提出的。當時的葡萄牙局勢處於極端動盪之中。儘管如此，葡萄牙軍事統治當局還派出了一艘載有二百名海軍陸戰隊的戰艦前往亞速爾羣島。

亞速爾提出要脫離葡萄牙獨立後兩天（七月二十五日），葡萄牙總統戈麥斯提出說，亞速爾羣島企圖與葡萄牙分離，可能獲得美國內部的支持。由此可見，這又是蘇聯與美國兩霸在世界上爭奪勢力範圍的一幕。

葡萄牙是北大西洋公約組織的成員國之一，爲此之便，美國便以維護盟國的安全及防務爲理由，在亞速爾羣島上最大的特塞拉島上設有空軍基地，駐有北大西洋公約組織的軍隊及美軍，每年的租餉就達一千三百八十萬美元之鉅。一九七三年十月中東戰爭爆發時，飛往中東的美機就是在這裏補充燃料的。

亞速爾又是北大西洋中主要的潛艇監視站，美國利用設在島上的偵聽裝置，偵察機，晝夜不停地監視着蘇聯船隻，潛艇在大西洋上的活動。

在蘇聯看來，亞速爾羣島的獨立對於聯緊美國和它的西歐北約盟國之間的海路是個威脅。蘇聯除希望葡萄牙靠近他們，使北約組織分解之外，還蘊藏着一個目的，就是要一併控制亞速爾羣島這個戰略基地。因此，亞速爾羣島要求獨立問題，與卡弈達、聖多美普林西比要求獨立意義是不同的。

本報特輯

蘇聯垂涎挪威島嶼

八月十四日是斯匹次卑爾根條約成立五十周年紀念日。根據一九二五年簽訂的這個條約，挪威擁有斯匹次卑爾根羣島的主權。爲紀念這個日子，挪威在斯匹次卑爾根的長年城建造了一個永久機場，定於是日開幕。

但是，挪威國王奧拉夫卻不能出席這個開幕儀式。由於大霧，他的座機不能降落機場，只能在上空盤旋，最後他們當然不歡地飛返特朗瑟。儀式改遲一天舉行，由布拉特利首相主持。

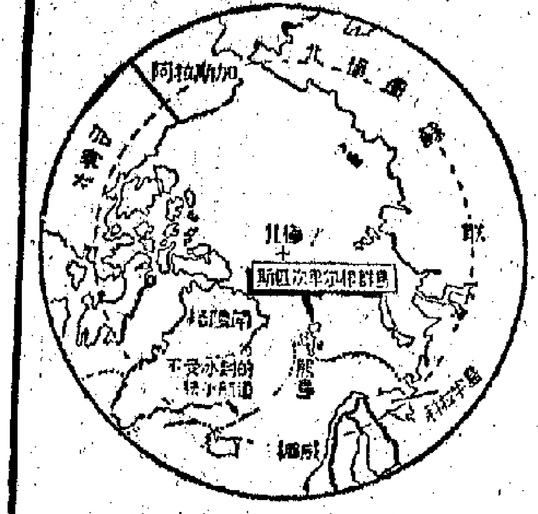

斯匹次卑爾根羣島位置圖

蘇聯官員　竟然出現

當日在機場歡迎國王的人中，有七名蘇聯航空總局的職員。蘇聯航空公司將是這個機場的主要使用者（除北歐航空公司外。北歐航空公司於九月二日開始將設每周從特朗瑟到該機場的班機航線）。蘇聯人員的出現，是對人們的具體提醒──假如仍需要任何提醒的話──就是說：蘇聯最近對斯匹次卑爾根表現極大興趣。

當挪威政府於一九七一年發出通知，表示打算建造機場時，蘇聯就曾試圖說服挪威與它聯合進行這項工程。（迄今爲止，在漫長的冬季裏，飛機只能在凍土地帶降落，而在夏季，到斯匹次卑爾根的唯一交通是海上交通。）挪威拒絕蘇聯這次要求之後，蘇聯又要求在機場設立一個人數相當多的常駐職員使用的設施。爲每周不超過二至三班航機服務竟然要這麼多人？最後，挪威同意了蘇聯航空總局可以有五至六人駐在機場，但是蘇聯派出了七人。蘇聯的做法通常是不可思議的。

一件小事　一個插曲

這看來是一件小事，但它正是蘇聯要建立與挪威同等權利的行動的又一插曲。他們在法律上處於軟弱的地位。斯匹次卑爾根條約給予挪威在羣島上的「完全與絕對主權」，只有在以下三方面主權受到限制：挪威保證在這個「永遠不能用於戰爭用途」的羣島上，不建立或不允許任何海軍基地或堡壘；它必須給予其他簽署國人民進入該區的平等權利和進行某種經濟合作的平等自由；它的抽税權力亦受到限制。

經濟機會　戰略重要

除挪威外，其他簽署國有美國、英國（它亦代表首要聯邦國家簽字）、丹麥、法國、意大利、日本、荷蘭和瑞典。蘇聯政府於一九三五年加入條約。儘管它是唯一的已在這塊世界上最北部的居住區的斯匹次卑爾根建立了一個永久人口的國家，它享有與其他簽署國完全相等的權利。除了土生的馴鹿及北極熊外（目前已受保護，不准獵殺），斯匹次卑爾根島上的唯一居民，就幾乎只有兩條煤礦工人的村落──約有一千名挪威人在長年城，二千名蘇聯人（蘇聯人在西歐國家工作的唯一人數衆多的團體）在巴倫支堡和皮爾米頓兩個中心。這兩個中心是蘇聯於一九三二年向一家荷蘭公司購買的正在開採的礦場。

近年，其他國家，包括美國、比利時和法國一直在斯匹次卑爾根積極勘探石油和天然氣，而挪威和蘇聯也一直在積極進行勘探。迄今，投於勘探與鑽井的費用已近二千萬鎊，但結果並不令人滿意。

儘管蘇聯很留意這羣島及其周圍大陸架的經濟機會（大陸架的劃分目前亦是挪威與蘇聯展開極端嚴重的爭論的問題），但它們主要興趣是羣島的戰略性。斯匹次卑爾根橫跨於美國與蘇聯西部之間的最短的彈道與空中航道上，也跨於長年冰封的北極與蘇聯北岸之間比較狹窄與温暖的航道上。

蘇聯逐步加強其北海艦隊，在科拉半島建立大批基地，以及在接近挪威的地區大大增加了軍事活動，均標誌着這羣島對蘇聯的軍事重要性。蘇聯北海艦隊目前擁有一百七十艘潛艇、五百艘海面艦艇。斯匹次卑爾根非軍事化以及它允許十多個西方國家的船隻及人員進入該羣島的情況的存在，必然是使蘇聯軍事策劃者感到經常不安，因爲他們是想把巴倫支海變爲一個純蘇聯的內湖。

挪威警惕　令人欽佩

挪威政府謹慎地履行斯匹次卑爾根條約的條文，並在對抗蘇聯的奸計方面，表現出令人敬佩的不屈不撓精神。甚至在赫爾辛基歐安會之後，亦沒有放鬆了警戒。在一九六〇年代中期，挪威公衆意見開始表現懷疑北大西洋公約組織的價值，但是現在再一次民意測驗表示他們對北大西洋公約是極力贊成了。

（原載英「經濟學人」周刊）

美國近事

美國新學年的黯淡景象
解僱教師　關閉學校　削減課程

美國教育界今年又遇上另一個財政拮据的年頭。美國總統福特今年七月的聲明已顯示這種趨勢。當時，福特否決了七十九億美元教育經費法案，認爲「這給美國人民和我們的經濟承擔太大了。」

事實上，各級的學校，從幼稚園以至到大學，都因通貨膨脹，新生入學人數減縮，以及納税人不願負擔不斷增加的教育費用，在財政拮据的情況之下喘息；很多學校甚至已處於倒閉邊緣。

美國公立學校系統，爲了維持今年秋季開學，正解僱數千名教師和關閉數百所中、小學校。一些學校由於財政不敷應用，已將體育課及其他如美術、音樂和外國語文等次要課程刪除。

這種情況在城市地區最爲嚴重，紐約市幼稚園的學額已減縮了七萬個，同時，當局已準備關閉四十三間學校，解僱四千八百名僱員。

芝加哥教育局已議定計劃，準備解僱一千七百八十一名教師，削減校長薪酬百分之二十，這主要是因爲教育局的財政預算出現一千六百萬美元赤字。舊金山教育區的財政情況也好不了多少，預料在新學年裏也會出現同樣大的赤字。費城教育當局在今年六月份的財政赤字，達到二千五百萬美元。教育當局緊縮開支的措施，已引起學生和教師的抗議。在新澤西州紐厄克，公立學校的學生罷課兩週，抗議當局削減九百名教師和六百名其他學校職工。

今年秋天，教師們要爲保護他們的工作和收入而進行鬥爭，教育當局目前已開始遇到罷教事件。在美國各院校，校方負責人已準備應付學生恢復示威，抗議學費和其他費用提高。

爲人父母者，當然不希望教育服務削減，但他們很少願意爲學校付出更高税收。最近，緬因州六個市鎮，正在試行一項新州法例，新法例規定，它們需要把一部分利得税，撥作爲教育用途。

私立學校也像公立學校一樣，感到經濟困難，在大規模的天主教學校系統中，每個學生的費用，在七年內增加了一倍，自一九六零年來，已有二千六百間這種教會學校關門。

大專院校也遇到困難，開支增加，新生入學減少，以及人們對現時大專教育價值的廣泛懷疑。

斯坦福大學校長理查．萊曼提出警告說，財政困難和政府的政策，使私立大學遇到比六十年代激進派學生抗議更爲複雜和嚴重的威脅。他說：「財政問題如不有效地解決，便會使我們慢慢地惡化，最後枯死爲止。」

全國州際大學協會透露，最少有十間屬下的大學計劃在即將來臨的學年中解僱一部分教職員，二十八間大學已將僱請新教員計劃凍結。四十四間大學延遲維修計劃來節省開支。

（江洪節譯自「美國新聞與世界報道」）

加勒比海的變化
美國部分取消對古巴封鎖，表示長期敵對並無好處。

最近，美國在哥斯達黎加舉行的美洲國家組織的會議上，對古巴採取了現實主義的態度，同大多數國家一道投票，贊成允許美洲國家組織成員國自由確定它們同古巴的關係，和放寬對古巴的禁運。

美國在一九六二年實行了對古巴的經濟封鎖，兩年之後，美洲國家組織也通過了對古巴封鎖。

從那時起，蘇聯的經濟勢力就趁機更進一步向古巴滲入，使古巴的經濟同蘇聯和東歐集團拴在一起。據「紐約時報」記者賴斯頓的報道，莫斯科給古巴的津貼爲一天一百萬美元。目前哈瓦那內港正在建造的漁業聯合企業，是用蘇聯機械配備的。蘇聯還派出技術人員監管大型機器廠，現代化倉庫和冷凍庫。發展中的古巴漁業主要是由蘇聯，日本和西班牙提供資金的。

白宮發言人最近指出，美古兩國之間長期處於敵對氣氛「並無好處」。白宮發言人說，國務院在八月二十一日發表的不再對同古巴貿易的第三方採取懲罰措施的公告是總統作出的決定，但是他指出，這並不牽涉美國同古巴的雙邊關係。他說這是一項主要同泛美體系相一致的決定。

美國的決定，對卡斯特羅已引起反應。他在記者招待會上說，他歡迎美國取消對古巴的某些封鎖，但是他指出，不准美古直接貿易的禁令原封未動。他要求取消美國實質上的封鎖，那就是取消不准直接雙邊貿易的禁令。他還表示，古巴準備同美國進行「真心誠意地」談判。

據美新處八月二十二日發布的新聞說，國務院新聞官芬塞思重申福特政府的態度，美國政府「準備在互惠的基礎上同古巴進行真正交換意見」，而且美國準備採取主動行動，看看懸而未決的問題是否可以解決。

芬塞思還補說：「最有益的辦法將是通過談判。」

丁予

22.5度

請即前往香港電燈用戶中心參觀各款新型冷氣機

香港電燈公司
令你生活更完美

hongkong electric

樂聲牌石油氣爐具
優待消費者
送出獎品超過三萬元

參加辦法：凡在七五年七月十五日至十月卅一日止，在港澳任何一家石油氣代理商，購買任何型號樂聲牌石油氣爐具一款，即可獲贈抽獎券一張，多買多送，中獎機會愈高。

公開抽獎：由松下電器貿易有限公司駐港代表中嶋和雄先生，在十一月七日下午三時在香港干諾道中聯邦大廈，信興電器貿易有限公司陳列室作公開抽獎。

獎額、獎品：獎額共三十名，各得獎人可依所獲之獎值而自由選擇同等價值之樂聲牌家庭電器或石油氣爐具，惟不得折換現金。

頭獎壹名：可獲價值四千元之獎品。
貳獎兩名：各可得價值式仟元之獎品。
叁獎三名：各可得價值壹千六百元之獎品。
四獎八名：各可得價值壹千元之獎品。
伍獎十六名：各可得價值六百元之獎品。

公佈日期：中獎名單將於十一月十二日在星島日報、工商日報、南華早報及英文星報中刊登公佈，並有專函個別通知各中獎者。

註：凡樂聲牌石油氣爐具代理商之職員、家屬及其廣告代理商均不得參加，以示公允。

National 樂聲牌 家家戶戶都信賴

樂聲牌石油氣陳列室均備　總代理：信興電器貿易有限公司　電話：5-280101-8　總經銷：香港液體氣有限公司　電話：3-846103　新界總分銷：生興行有限公司　電話：12-424201